



# CITTÀ DI POMEZIA

---

Città Metropolitana di Roma Capitale

IL SINDACO

PREMIO COMUNI VIRTUOSI 2017

1



## RELAZIONE

Comune di Pomezia | 30/10/2017



# CITTÀ DI POMEZIA

Città Metropolitana di Roma Capitale

IL SINDACO

## INDICE

### GESTIONE DEL TERRITORIO

1. Riqualificazione area degradata in località Santa Palomba
2. Riqualificazione area degradata in località Torvaianica
3. Recupero dello Scheletro “ex Pettiroso”
4. Ristrutturazione dello stabilimento balneare “New Las Vegas Beach”
5. Recupero ecomostro di via Manzoni
6. Realizzazione nuovi spazi di aggregazione
7. Nuove alberature
8. Trasferimento uffici comunali all'ex college Selva dei Pini
9. Decoro urbano
10. Rilevazione gas radon
11. Incentivi per lo smaltimento di materiale contenente amianto
12. Progetto PEGASO – Promozione della biodiversità marina mediante la protezione dei fondali

### IMPRONTA ECOLOGICA DELLA MACCHINA COMUNALE

13. Efficientamento energetico uffici comunali Selva dei Pini
14. Efficientamento energetico Scuola Materna di via Vinci
15. Installazione impianto fotovoltaico su scuola Dalla Chiesa
16. Efficientamento energetico delle palazzine in Piazza Aldo Moro di proprietà comunale

### RIFIUTI

17. Estensione raccolta differenziata “porta a porta”
18. Raccolta differenziata al mercato
19. Creazione albo compostatori
20. Compostaggio di comunità in loc. Querceto
21. Introduzione “vuoto a rendere”
22. Ecocompattatori plastica
23. Ecostazioni automatizzate
24. Telecamere e fototrappole contro discariche abusive
25. Progetto pilota raccolta a mano su spiaggia
26. Progetto raccolta straordinaria su aree sensibili
27. Specifiche ambientali per il servizio “mensa”
28. Urban Wins



# CITTÀ DI POMEZIA

Città Metropolitana di Roma Capitale

IL SINDACO

## MOBILITÀ SOSTENIBILE

29. Passerelle e carrozzine JOB per accesso al mare da parte dei disabili
30. Eco Bee per la pulizia cittadina
31. Trasporto scolastico a ridotto impatto ambientale
32. Colonnine di ricarica dei veicoli elettrici
33. Consorzio 2BEGREEN
34. Incentivi auto e bici elettriche
35. Promozione app Moovit
36. Andiamo a scuola a piedi!
37. Nuovi tratti di pista ciclo-pedonale
38. Approvazione del primo Piano del Traffico della Città
39. Navetta gratuita per uffici comunali
40. Navetta estiva gratuita

3

## NUOVI STILI DI VITA

41. Ricominciamo da un murales
42. Cittadinanza attiva
43. Banca del tempo
44. Emporio solidale Pomezia
45. Case dell'acqua
46. Cultura della legalità
47. Pomezia per Amatrice



# CITTÀ DI POMEZIA

Città Metropolitana di Roma Capitale

IL SINDACO

## GESTIONE DEL TERRITORIO

### 1. RIQUALIFICAZIONE AREA DEGRADATA IN LOCALITÀ SANTA PALOMBA

In risposta al bando della Presidenza del Consiglio dei Ministri dal titolo “Programma straordinario di intervento per la riqualificazione urbana e la sicurezza delle periferie delle città metropolitane e dei comuni capoluogo di provincia”, il Comune di Pomezia ha condiviso le proprie idee progettuali nell’ambito della proposta avanzata dalla Città Metropolitana di Roma Capitale, inserita in graduatoria approvata con D.P.C.M. 6/12/2016 e in attesa della firma della convenzione per l’avvio delle fasi realizzative degli interventi.

La proposta dell’Amministrazione pometina, dal titolo “Programma integrato di interventi per la riqualificazione di Santa Palomba”, parte dalla necessità di affrontare in maniera multidisciplinare le forme di degrado che colpiscono una delle aree industriali più importanti del territorio regionale. Nata anche da un processo di ascolto delle esigenze dei residenti e delle realtà imprenditoriali ivi incidenti, il programma mira ad affrontare innanzitutto il **massiccio fenomeno della prostituzione**, i cui effetti deleteri incidono sulla **sicurezza urbana, reale e percepita, sulla circolazione stradale e l’incolumità pubblica**. Oltre che lungo gli assi viari che perimetrano l’area target progettuale, la prostituzione è praticata, a tutte le ore del giorno e della notte, anche al suo interno, ovvero nelle vie di collegamento con la stazione ferroviaria e a ridosso dei parcheggi a servizio della medesima.

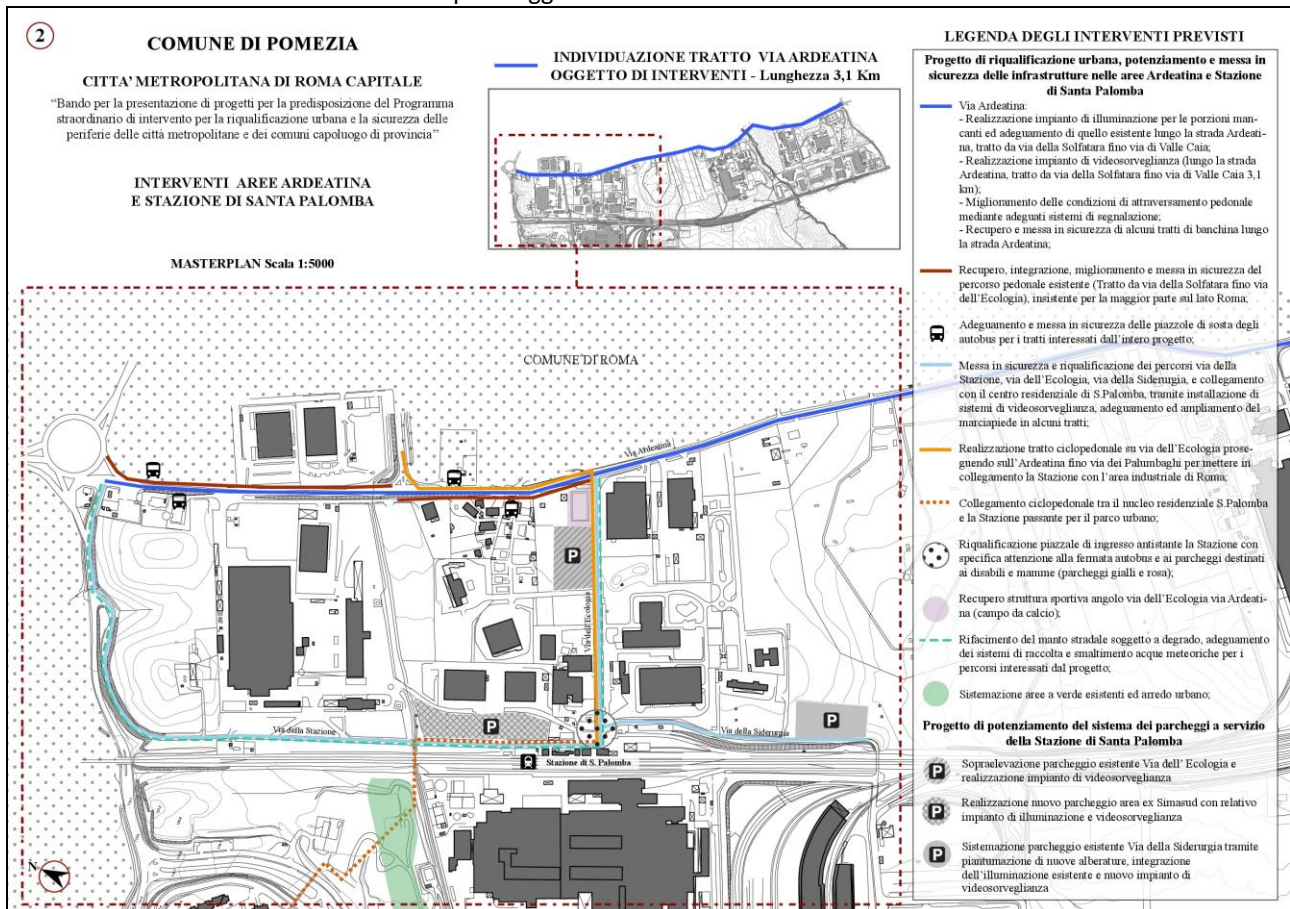

Gli interventi infrastrutturali per il recupero e la messa in sicurezza dell’area urbana di Santa Palomba mirano al conseguimento dei seguenti obiettivi:



# CITTÀ DI POMEZIA

Città Metropolitana di Roma Capitale

IL SINDACO

- rivitalizzazione socio-economica dell'area;
- ripristino del decoro e dell'arredo urbano;
- aumento della sicurezza, sia percepita che reale;
- miglioramento del sistema di accessibilità, a beneficio sia dei residenti che dei lavoratori/imprese;
- aumento dei servizi, con particolare attenzione alle aree di sosta ad uso della stazione, attualmente sottodimensionate;
- valorizzazione di spazi urbani (campo sportivo e parco urbano) ad uso della cittadinanza;

e consistono in:

- messa in sicurezza della viabilità principale e secondaria tramite installazione di sistemi di videosorveglianza;
- realizzazione dell'impianto di illuminazione per le porzioni mancanti ed adeguamento di quello esistente;
- adeguamento e messa in sicurezza dei percorsi pedonali e delle piazzole di sosta degli autobus;
- realizzazione di un percorso ciclopedonale;
- riqualificazione del parco urbano di Santa Palomba ed arredo urbano;
- riqualificazione del piazzale di ingresso antistante la Stazione con specifica attenzione alla fermata dell'autobus e ai parcheggi destinati a disabili e donne incinte;
- recupero e adeguamento funzionale della struttura sportiva;
- rifacimento del manto stradale soggetto a degrado, adeguamento dei sistemi di raccolta e smaltimento acque meteoriche per i percorsi interessati dal progetto.

Nell'ambito della medesima area verrà altresì potenziato il sistema dei parcheggi attraverso il ricorso a capitali privati, al fine di prevederne una futura gestione che consentirà contestualmente la costante vigilanza del territorio. In particolare, si procederà a:

- realizzare un nuovo parcheggio a servizio della stazione ferroviaria tramite espropriazione di area di impresa dismessa;
- realizzare un parcheggio sopraelevato presso l'area parcheggio esistente di via dell'Ecologia;
- mettere in sicurezza il parcheggio di via della Siderurgia attraverso un sistema di videosorveglianza.

Al fine di integrare e rendere più efficienti gli interventi infrastrutturali sopra descritti, sono previste le seguenti azioni di carattere immateriale:

- in fase di realizzazione di nuovi parcheggi e di riqualificazione di quelli esistenti saranno previsti servizi di guardiania dei siti, aumentando così ulteriormente il senso di sicurezza e favorire un distribuito utilizzo dei parcheggi a servizio della stazione;
- in continuità con l'esperienza realizzata negli anni passati, verrà istituita una Unità Mobile di Strada con a bordo operatrici con varie qualifiche (psicologhe, educatrici e mediatrici linguistico-culturali, mirata a svolgere attività di prevenzione sanitaria e sensibilizzazione rispetto ai rischi che la prostituzione comporta.

Ad integrazione del lavoro dell'Unità di Strada, nell'intento di fornire, alle prostitute e a ogni soggetto con varie forme di disagio socio-economico-culturale, un'opportunità di integrazione e reinserimento socio-lavorativo, verranno promosse forme di autoimpiego o di associazione presso attori del terzo settore che, rispondendo ad appositi bandi, collocheranno attività di agricoltura sociale presso gli stabili di Borgo Santa Rita, **confiscati alla criminalità organizzata** nel 2006 e trasferiti al patrimonio del Comune di Pomezia nel mese di ottobre 2015. Con Deliberazione di Giunta Comunale n. 44 del 04/03/2016, l'Amministrazione ha destinato a "Centri Antiviolenza/Case Rifugio" il futuro utilizzo di detti immobili, attualmente in cattivo stato di conservazione, e che necessitano di importanti interventi di recupero, risanamento e consolidamento strutturale, per la futura destinazione ad azienda agricola "multifunzione".





# CITTÀ DI POMEZIA

Città Metropolitana di Roma Capitale

IL SINDACO

9

**COMUNE DI POMEZIA**

**CITTÀ METROPOLITANA DI ROMA CAPITALE**

"Bando per la presentazione di progetti per la predisposizione del Programma straordinario di intervento per la riqualificazione urbana e la sicurezza delle periferie delle città metropolitane e dei comuni capoluogo di provincia"

**PROGETTO DI RECUPERO E RIQUALIFICAZIONE DI IMMOBILI CONFISCATI ALLA CRIMINALITÀ ORGANIZZATA, UBICATI NEL "BORGO SANTA RITA"**

**DOCUMENTAZIONE FOTOGRAFICA**

**1. Vista su Fabbricato "B".**  
Degrado di alcune porzioni del manto di copertura e delle murature, assenza di infissi, presenza di alberature pericolose.



**2. Vista su Fabbricato "A" ala destra.**  
Assenza di copertura ed infissi, fenomeni di degrado diffusi, presenza di grandi alberature pericolose e vegetazione infestante.



**3. Vista su Fabbricato "A" corpo centrale.**  
Assenza di copertura ed infissi, fenomeni di degrado diffusi, presenza di grandi alberature pericolose e vegetazione infestante.



**4. Vista su Fabbricato "A" ala sinistra.**  
Assenza di copertura ed infissi, fenomeni di degrado diffusi, presenza di grandi alberature pericolose e vegetazione infestante.



**PLANIMETRIA CONI VISIVI**



L'intero programma di interventi ha avuto l'approvazione di intenti da parte di **Unindustria** (nota prot. 74112 del 04/08/2016), **Consorzio ASI Roma-Latina** (nota prot. 4478 del 03/08/2016) e **R.F.I.** (nota prot. 264 del 02/08/2016).

## 2. RIQUALIFICAZIONE AREA DEGRADATA IN LOCALITÀ TORVAIANICA

Nell'ambito del bando "*Piano nazionale per la riqualificazione sociale e culturale delle aree urbane degradate*", approvato con Decreto del Presidente del Consiglio dei Ministri 15 ottobre 2015, l'Amministrazione comunale ha partecipato con il programma integrato di interventi dal titolo "*Torvaianica rinasce*", inserito in graduatoria utile al finanziamento grazie all'ulteriore stanziamento di risorse previsto con l'ultima seduta del CIPE del 10 luglio 2017. Prendendo spunto dall'analisi socio-economica e paesaggistica dell'area target e della località di Torvaianica nel suo insieme, nella convinzione che il paesaggio svolga importanti funzioni sul piano culturale, ecologico, ambientale e sociale e costituisca una risorsa favorevole all'attività economica, e che, se salvaguardato, gestito e pianificato in modo adeguato, possa contribuire anche alla creazione di





# CITTÀ DI POMEZIA

Città Metropolitana di Roma Capitale

IL SINDACO

posti di lavoro, il citato programma progettuale nasce nell'intento di **recuperare gli spazi in attuale stato di degrado e abbandono**, riattivando parte dei servizi sportivi già esistenti e attivandone di nuovi. L'impianto progettuale può a tutti gli effetti definirsi opera di un **lungo processo di partecipazione** che, per mezzo di privati cittadini ed associazioni attive sul territorio, nell'arco di due anni ha evidenziato desideri e necessità, ipotesi di utilizzo e disponibilità di futura gestione.



Il fulcro del programma ruota intorno all'area sportiva abbandonata di oltre 20mila mq, la cui destinazione urbanistica consentirà di realizzare un parco urbano caratterizzato da varie attività sportive, tempo libero, sociali, culturali ed educative, in primis dal punto di vista ambientale, anche in relazione con la limitrofa isola ecologica di recente realizzazione.

Ulteriore intervento materiale da realizzare nell'area target riguarda il "Risanamento conservativo del piano terra dell'immobile ex Ostello della Gioventù", che renderà nuovamente fruibili i locali del piano terra al fine di poter ripristinare un presidio delle forze dell'ordine, ampliare gli spazi destinati alla biblioteca comunale e insediare un Centro Famiglia per la realizzazione di attività di carattere sociale.

### 3. RECUPERO DELLO SCHELETRO "EX PETTIROSSO"

Dopo aver riqualificato l'intero quartiere identificato localmente come "area 167", rimaneva all'Amministrazione la necessità di risolvere la questione nota come "scheletro ex Pettiroso": trattasi dell'imponente e sgradevole scheletro in cemento armato di una palazzina di 7 piani rimasta incompleta dagli anni '80 per il sopraggiunto fallimento della ditta costruttrice (Pettiroso, appunto). A seguito della revoca della convenzione urbanistica, il Comune ne è divenuto proprietario, acquisendo tuttavia anche mutui ed ipoteche gravanti su di esso.

A seguito di abile trattativa, nel corso del corrente anno l'Amministrazione è riuscita a raggiungere un accordo con il creditore per la cessione dello scheletro a fronte della rinuncia all'ipoteca e contestuale impegno alla riqualificazione dell'immobile. Attualmente è in corso la fase istruttoria per l'approvazione del progetto di demolizione e successiva ricostruzione.



### 4. RISTRUTTURAZIONE DELLO STABILIMENTO BALNEARE "NEW LAS VEGAS BEACH"

In occasione della Festa della Repubblica 2014, l'Amministrazione comunale ha dato seguito all'invito della Presidenza del Consiglio dei Ministri a segnalare eventuali cantieri a diverso titolo bloccato, indicando a tal uopo l'ex stabilimento balneare "New Las Vegas Beach", ubicato su territorio comunale e oggetto del demanio indisponibile dello Stato.

L'intervento, inserito in graduatoria con delibera del Comitato Interministeriale per la Programmazione Economica n. 38/2015, mira alla ristrutturazione e messa in sicurezza dello stabilimento balneare che da circa 10 anni ha cessato l'attività in attesa dei lavori in questione. Attualmente i lavori sono in corso di realizzazione.





# CITTÀ DI POMEZIA

Città Metropolitana di Roma Capitale

IL SINDACO

## 5. RECUPERO ECOMOSTRO DI VIA MANZONI

In pieno centro città insisteva, da circa 20 anni, un fabbricato per uffici privo delle caratteristiche minime per l'utilizzo. A partire dal 2016 l'Amministrazione ha avviato un serrato dialogo con la nuova proprietà terminato con la sottoscrizione di un accordo che prevede, nell'ambito del Piano Casa, la demolizione e successiva ricostruzione dell'edificio, con la contestuale realizzazione di diverse opere di interesse pubblico, del valore di circa 190.000 euro. In particolare, sono stati realizzati i lavori di manutenzione straordinaria e riqualificazione della scuola dell'infanzia di via Dante Alighieri, adiacente all'ecomostro. In particolare, è stato riqualificato il giardino esterno della scuola, in modo da renderlo fruibile agli studenti, con nuove pavimentazioni, arredi e con la messa a dimora di nuove specie vegetali. Sono stati realizzati orti didattici e vari interventi di manutenzione straordinaria sulla tettoia e le pareti dell'edificio scolastico.

Dopo aver terminato i lavori presso la scuola, sono attualmente in fase di ultimazione i lavori di realizzazione del nuovo immobile.

## 6. REALIZZAZIONE NUOVI SPAZI DI AGGREGAZIONE

In ben 5 aree variamente distribuite sul vasto territorio comunale, l'Amministrazione ha stanziato risorse di bilancio per la realizzazione o il recupero di spazi aggregativi destinati alla cittadinanza. Gli interventi sono tesi alla realizzazione di opere e servizi per il benessere collettivo, di grandi e piccoli: riqualificazione di giardini o realizzazione di nuove aree verdi attrezzate, aree giochi con pavimentazione antitrauma in gomma, arredi urbani e aree destinate allo sgambamento cani sono gli interventi realizzati o in procinto di essere realizzati.



## 7. NUOVE ALBERATURE

Oltre 4.000 nuove piantumazioni tra alberi ed arbusti negli anni 2013 e 2014; 150 nuove querce nel 2016; ulteriori 231 nuove alberature (lecci, ligustri e prunus) nel 2017: questi i numeri registrati dall'Amministrazione Comunale negli ultimi anni, da distribuire nei vari quartieri di cui si compone il territorio pometino.

L'intervento è collegato all'introduzione di un censimento del verde pubblico teso a consentire all'Amministrazione di programmare una serie di interventi sul territorio legati al verde urbano: potature, sfalci, abbattimenti e nuove piantumazioni.

## 8. TRASFERIMENTO UFFICI COMUNALI ALL'EX COLLEGE SELVA DEI PINI

Al fine di ottimizzare le risorse economiche dell'Ente e di raggruppare gli uffici comunali distaccati e locati in varie sedi del territorio, l'Amministrazione vigente ha provveduto al trasferimento, presso l'immobile di proprietà sito in località Selva dei Pini, degli uffici comunali relativi ai seguenti settori: ambiente e rifiuti, lavori pubblici, urbanistica, demanio, tributi, finanziario e personale, oltre che gli uffici operativi della Giunta.

L'iniziativa, svoltasi tra i mesi di aprile e giugno 2015, ha consentito all'Amministrazione di ottenere la Menzione Speciale nell'ambito del Premio Best Practice Patrimoni Pubblici del Forum PA, sia nell'edizione 2015 che in quella del 2016.

A ciò si aggiunge che l'iniziativa consente all'Ente di risparmiare oltre 500 mila euro annui di spese di affitto.





# CITTÀ DI POMEZIA

Città Metropolitana di Roma Capitale

IL SINDACO

## 9. DECORO URBANO

A partire dal 2013 l'Amministrazione Comunale ha aderito al servizio Decoro Urbano.org, uno strumento partecipativo per la segnalazione del degrado e la tutela dei beni comuni. Il servizio, gratuito per le Istituzioni e il cittadino, ha consentito di raccogliere sinora 3038 segnalazioni nelle varie casistiche di potenziali disservizi:

- Rifiuti
- Incuria del verde pubblico
- Vandalismo
- Segnaletica
- Affissioni abusive
- Dissesto stradale.



Le segnalazioni avvengono con una fotografia

georeferenziata e arrivano direttamente all'ufficio comunale competente (ambiente, lavori pubblici, polizia locale).

Il 91% delle segnalazioni pervenute sono state risolte o sono in fase di risoluzione.

Il restante 9% è stato considerato non risolvibile perché non di competenza comunale o per mancanza di appositi stanziamenti di bilancio.

## 10. RILEVAZIONE GAS RADON

L'Amministrazione comunale si è fatta promotrice di una campagna di sensibilizzazione e informazione sui rischi derivanti dall'esposizione al gas Radon per la salute umana, dando la possibilità alla cittadinanza interessata di rilevare direttamente la presenza del gas radon all'interno delle proprie abitazioni.

Lo Sportello informativo Radon è stato aperto dal 19 novembre 2015 fino al 16 giugno 2016 e ha consegnato ben 560 kit a 430 famiglie.

Contestualmente, è stato distribuito un opuscolo informativo per la conoscenza del fenomeno e la diffusione di buone prassi per limitarne la concentrazione negli spazi abitativi.

## 11. INCENTIVI PER LO SMALTIMENTO DI MATERIALE CONTENENTE AMIANTO

Nel corso del 2016 l'Amministrazione ha emesso un bando per la concessione di contributi economici per incentivare l'esecuzione di interventi di smaltimento di materiali contenenti amianto presso immobili ad uso civile abitazione e relative pertinenze.

Sono state raccolte 6 domande sebbene solamente due sono risultate ammissibili a finanziamento.

## 12. PROGETTO PEGASO – PROMOZIONE DELLA BIODIVERSITÀ MARINA MEDIANTE LA PROTEZIONE DEI FONDALI

La pesca a strascico è vietata in Italia entro le tre miglia dalla costa ed entro i cinquanta metri di profondità, al fine di proteggere la parte dei fondali in cui avviene sia la deposizione delle uova di numerose specie marine, che lo stazionamento delle medesime specie in età pre-riproduttiva. Nonostante tali divieti e nonostante i controlli eseguiti dalla Guardia Costiera e dalle altre Forze dell'Ordine all'uopo preposte, la pesca a strascico continua ad essere illegittimamente praticata lungo la quasi totalità della fascia costiera italiana.

Il progetto Pegaso prevede appositamente la creazione di aree marine protette, mediante la posa in opera, sui fondali marini, entro le tre miglia dalla costa ed i cinquanta metri di profondità di strutture deterrenti antistrascico denominate "Tripodi", oltre che di strutture di ripopolamento, che creano un effetto di concentrazione all'interno delle aree protette delle specie pelagiche "di passo", e l'insediamento delle specie stanziali caratteristiche dei fondali a substrato duro.



# CITTÀ DI POMEZIA

Città Metropolitana di Roma Capitale

IL SINDACO

La protezione della fascia costiera dall'uso di tecniche di pesca distruttive quali la pesca a strascico, favorisce quindi la biodiversità ed impedisce la distruzione delle "praterie di Posidonia Oceanica", biotopo indispensabile per la conservazione di tantissime specie di pesci, crostacei e molluschi.



10

Il presente progetto, nato dall'ascolto delle esigenze delle cooperative di pescatori operanti sul territorio, prevede quattro zone di ripopolamento costituite sulla base di tre diversi modelli strutturali: a pozzetti, a tubi e ad assiemi di laterizi ecocompatibili e l'immersione di 61 strutture, dette tripodi, dal peso di 7700 kg ognuna, costituite principalmente da materiale edile ecosostenibile e aventi al loro interno un'anima di acciaio.

La struttura finale, che si estenderà per un chilometro quadrato, sarà in grado di dare un significativo contributo al ripopolamento intenso di alcune specie marine nel mare di Torvaianica.

E' prevista, inoltre, l'installazione di un'apposita boa luminosa, per dare la possibilità ai sub di visitare la zona e assistere allo spettacolo che nel tempo arricchirà i fondali della costa.

Dal punto di vista procedurale è in fase di conclusione la conferenza di servizi per l'ottenimento dei pareri di competenza degli Enti a vario titolo interessati.



# CITTÀ DI POMEZIA

Città Metropolitana di Roma Capitale

IL SINDACO

## IMPRONTA ECOLOGICA DELLA MACCHINA COMUNALE

11

### 13. EFFICIENTAMENTO ENERGETICO UFFICI COMUNALI SELVA DEI PINI

Nel novembre del 2016 l'Amministrazione comunale è stata inserita nella graduatoria degli Enti beneficiari di contributo ai sensi della Call for proposal "Energia Sostenibile 2.0" (POR FESR 2014-2020 Regione Lazio) per la realizzazione di interventi di efficientamento energetico della sede degli Uffici comunali presso il college Selva dei Pini. L'immobile, realizzato negli anni '60, verrà sottoposto ai seguenti interventi di efficientamento energetico:

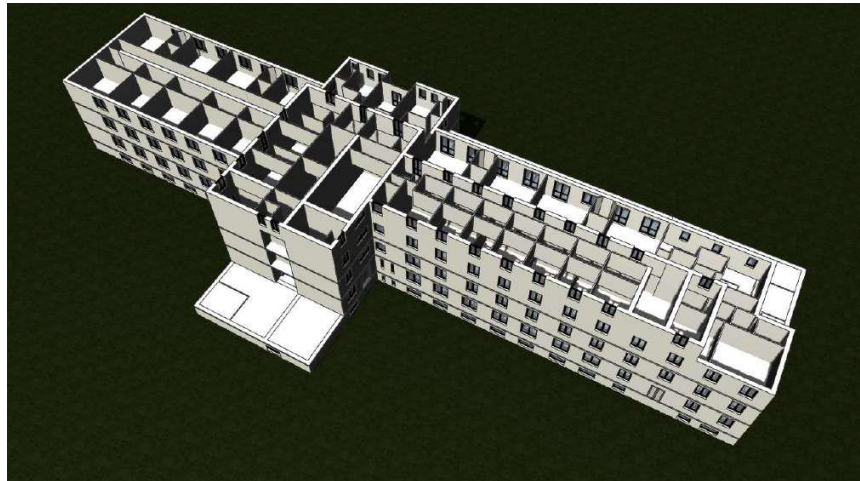

- Sostituzione della caldaia esistente con caldaie modulari a condensazione con regolazione climatica
  - o Risparmio Energia Primaria: 45.359 kWh/anno
  - o Risparmio economico: 2.807 euro/anno
- Realizzazione termico a cappotto con pannelli di polistirene spessore 80 mm
  - o Risparmio Energia Primaria: 41.198 kWh/anno
  - o Risparmio economico: 2.549 euro/anno
- Sostituzione infissi con nuovi serramenti doppio vetro a taglio termico con trasmittanza  $<1,8 \text{ W/m}^2\text{K}$ 
  - o Risparmio Energia Primaria: 62.848 kWh/anno
  - o Risparmio economico: 3.889 euro/anno

I suddetti interventi, previsti nella diagnosi energetica, ne consentiranno il passaggio dalla Classe Energetica "E" alla Classe Energetica "C", riducendo gli attuali costi energetici del 14% con un risparmio energetico pari a 9.245 euro/anno.

L'ultimazione dei lavori è prevista per l'anno 2018.

### 14. EFFICIENTAMENTO ENERGETICO SCUOLA MATERNA DI VIA VINCI

Nel novembre del 2016 l'Amministrazione comunale è stata inserita nella graduatoria degli Enti beneficiari di contributo ai sensi della Call for proposal "Energia Sostenibile 2.0" (POR FESR 2014-2020 Regione Lazio) per la realizzazione dei seguenti interventi di efficientamento energetico della Scuola dell'infanzia di Via Vinci, appartenente all'Istituto Comprensivo "Enea":

- Sostituzione della caldaia esistente con caldaie modulari a condensazione con regolazione climatica
  - o Risparmio Energia Primaria: 8.052 kWh/anno
  - o Risparmio economico: 648 euro/anno



# CITTÀ DI POMEZIA

Città Metropolitana di Roma Capitale

IL SINDACO

- Installazione di teste termostatiche e adeguamento corpi radianti per funzionamento a bassa temperatura
  - o Risparmio Energia Primaria: 4.702 kWh/anno
  - o Risparmio economico: 378 euro/anno
- Sostituzione dei corpi illuminanti esistenti con corpi illuminanti LED
  - o Risparmio Energia Primaria: 7.910 kWh/anno
  - o Risparmio economico: 1.057 euro/anno
- Realizzazione termico a cappotto con pannelli di polistirene spessore 90 mm
  - o Risparmio Energia Primaria: 3.798 kWh/anno
  - o Risparmio economico: 305 euro/anno
- Installazione di impianto fotovoltaico di potenza pari a 19,75 kW e produzione attesa pari a 24.100 kWh elettrici
  - o Risparmio Energia Primaria: 13.376 kWh/anno
  - o Risparmio economico: 1.788 euro/anno
- Sostituzione infissi con nuovi serramenti doppio vetro a taglio termico con trasmittanza <math><1,8 \text{ W/m}^2\text{K}</math>
  - o Risparmio Energia Primaria: 6.856 kWh/anno
  - o Risparmio economico: 551 euro/anno

12

I suddetti interventi, previsti nella diagnosi energetica, ne consentiranno il passaggio dalla Classe Energetica "G" alla Classe Energetica "D", riducendo gli attuali costi energetici del 61% con un risparmio energetico pari a 4.727 euro/anno.

L'ultimazione dei lavori è prevista per l'anno 2018.

## 15. REALIZZAZIONE DI UN IMPIANTO FOTOVOLTAICO SU SCUOLA DELL'INFANZIA IN VIA C.A. DALLA CHIESA

Nel corso del corrente anno l'Amministrazione ha potuto realizzare, grazie al contributo della Città Metropolitana di Roma Capitale, un impianto fotovoltaico della potenza di 24 kW sulla scuola dell'infanzia "E. Pestalozzi" in via C.A. Dalla Chiesa, in grado di rendere quasi totalmente autosufficiente la necessità energetica dell'immobile.

## 16. EFFICIENTAMENTO ENERGETICO DELLE PALAZZINE IN PIAZZA ALDO MORO DI PROPRIETÀ COMUNALE

Nel mese di aprile del 2016 l'Amministrazione comunale è stata inserita nella graduatoria degli Enti beneficiari di contributo ai sensi del "Programma di recupero e razionalizzazione degli immobili e degli alloggi di edilizia residenziale pubblica", ai sensi dell'articolo 4 del decreto legge 28 marzo 2014, n. 47.

Tra gli interventi previsti, l'Amministrazione potrà a breve dar via ai lavori di efficientamento energetico delle 5 scale di edilizia popolare di proprietà comunale, per un totale di 94 alloggi. In particolare, verrà realizzato un cappotto







# CITTÀ DI POMEZIA

---

Città Metropolitana di Roma Capitale

IL SINDACO

termico in grado di consentire un risparmio annuo di combustibile da riscaldamento di mc 15.391, pari al 50% dell'attuale fabbisogno energetico. In termini di riduzione delle emissioni di CO<sub>2</sub>, l'intervento consentirà un risparmio di oltre 30.000 kg/annui.



# CITTÀ DI POMEZIA

Città Metropolitana di Roma Capitale

IL SINDACO

## RIFIUTI

### 17. ESTENSIONE RACCOLTA DIFFERENZIATA "PORTA A PORTA"

Dopo aver lanciato, tra il 2008 e il 2011, il servizio di raccolta differenziata "porta a porta" in località circoscritte, con un grande sforzo organizzativo per la macchina amministrativa e di coinvolgimento della popolazione, a partire dal 2015, il servizio "porta a porta" è stato esteso sul restante territorio comunale dove ancora era in vigore il sistema di raccolta stradale con cassonetti. Trattasi, nella fattispecie, di un territorio che rappresenta circa il 50% della popolazione residente in Pomezia (ad oggi oltre 60.000 abitanti), oltre che un numero considerevole di attività industriali e commerciali (circa 2.000 unità).

I risultati conseguiti evidenziano un passaggio dal 15% di raccolta differenziata nel 2013 al 66% registrato nel 2017. In termini di benefici, invece, oltre che in termini di decoro ed igiene urbani, grazie alla rimozione dei cassonetti distribuiti sul territorio, la cittadinanza ha potuto constatare una progressiva riduzione della tariffa TARI nel corso degli ultimi due anni.

### 18. RACCOLTA DIFFERENZIATA AL MERCATO

Nel mese di marzo 2017 ha avuto inizio la raccolta differenziata presso gli operatori dei 3 mercati settimanali presenti sul territorio comunale (Pomezia centro, Torvaianica e Campo Ascolano). Vengono raccolte ogni settimana dalle 8 alle 10 tonnellate di rifiuti (dato complessivo), dei quali ne viene differenziato circa il 70%. In precedenza, tutti i rifiuti prodotti ricadevano nell'indifferenziato. L'introduzione ha portato un aumento di oltre un punto percentuale sulla raccolta differenziata comunale, oltre che ad una riduzione consistente dei tempi di chiusura delle strade per la pulizia, ora molto più veloce grazie all'assenza di rifiuti lasciati a terra.

### 19. CREAZIONE ALBO COMPOSTATORI

A partire dal 2015 l'Amministrazione ha istituito il proprio regolamento al fine della disciplina della pratica del compostaggio domestico. Nel corso di due anni dalla sua istituzione, l'albo compostatori conta oltre 500 utenze iscritte.

Per praticare il compostaggio domestico, le utenze dotate di spazio verde esterno (orto o giardino), possono utilizzare: compostiera in plastica, cumulo, concimaia o buca, cassa di compostaggio in legno con aereazione e facile rivoltamento, contenitore in rete a maglia fine con coperchio o altra tecnica idonea. Il sito per il compostaggio deve essere ubicato all'aperto, preferibilmente su suolo naturale, possibilmente in prossimità di un albero.

A beneficio di chi si iscrive a detto albo, l'Amministrazione concede una riduzione del 30% sulla parte variabile della tariffa TARI.

### 20. COMPOSTAGGIO DI COMUNITÀ IN LOC. QUERCETO

In linea con le politiche di riduzione dei rifiuti, l'Amministrazione comunale ha recentemente partecipato ad un bando regionale per l'introduzione della pratica del compostaggio di comunità, in località Querceto.

L'area prescelta è delimitata dalla viabilità e dalla morfologia del tessuto abitativo, caratteristiche che consentono di circoscrivere le attività di formazione, informazione, monitoraggio e controllo previste nel progetto. Le 1200 utenze ivi presenti, inoltre, sono prevalentemente domestiche.





# CITTÀ DI POMEZIA

Città Metropolitana di Roma Capitale

IL SINDACO

Alla luce dei dati raccolti, si prevede l'installazione di due macchine in grado di far fronte, complessivamente, alla stima delle produzioni mensili a famiglia di frazione organica (circa 60 T/annuo l'una).

## 21. INTRODUZIONE "VUOTO A RENDERE"

Ad ottobre 2017 l'Amministrazione ha approvato un ordine del giorno che la impegna a modificare l'attuale regolamento TARI introducendo una riduzione del 30% per chi aderirà alla sperimentazione del "vuoto a rendere", così come definito dal regolamento emanato dal Ministero dell'Ambiente e per la Tutela del Territorio. L'attuale regolamento ministeriale prevede come riconoscimento a chi aderirà al progetto, il patrocinio del Ministero. Il Comune di Pomezia, inserendo la riduzione TARI, integra con un incentivo di tipo economico il regolamento ministeriale, con l'obiettivo di allargare la partecipazione di esercenti e distributori.



## 22. ECOCOMPATTATORI PER LA PLASTICA

A partire dal 2014 sono stati distribuiti, sul territorio comunale, 8 compactatori per la plastica, divisi tra esercizi commerciali convenzionati e farmacie comunali, che erogano "buoni sconto" in cambio del conferimento di bottiglie in PET. Vengono conferite quotidianamente oltre 4.000 bottiglie di plastica. Tale iniziativa, oltre a garantire il riciclo di materiale da rifiuto, ha un'importante valenza educativa, in quanto aiuta a veicolare il messaggio che non si tratta di un rifiuto da gettare, ma di materia che ha un valore economico, che torna al cittadino attraverso lo sconto.

## 23. ECOSTAZIONI AUTOMATIZZATE

Ad integrazione delle due isole ecologiche attualmente attive sul territorio comunale, sul territorio di Torvaianica sono state introdotte 3 isole ecologiche automatizzate. Trattandosi di una località balneare, le esigenze di conferimento dei rifiuti diventano esorbitanti nel periodo estivo, specialmente per le numerose famiglie proprietarie di seconde case che tendono ad occuparle esclusivamente nei fine settimana, non incontrando pertanto il calendario di conferimento del "porta a porta". Inaugurate nell'estate 2016, dopo poco più di un anno hanno fatto registrare circa 1200 accessi, concentrati per lo più nei mesi estivi. Si accede con la tessera sanitaria, e possono essere utilizzate esclusivamente dai proprietari di seconde case. Possono essere conferiti: organico, plastica, carta, vetro e non riciclabile.



## 24. TELECAMERE E FOTOTRAPPOLE CONTRO DISCARICHE ABUSIVE

Oltre alle oltre 100 telecamere di videosorveglianza distribuite su tutto il territorio comunale, per far fronte al malcostume di abbandono dei rifiuti, l'Amministrazione ha acquistato circa 30 box mobili *stand alone* di videosorveglianza. A questi, se ne aggiungeranno a breve ulteriori unità grazie al contributo ricevuto dalla Città Metropolitana di Roma Capitale.



# CITTÀ DI POMEZIA

Città Metropolitana di Roma Capitale

IL SINDACO

I flussi video vengono trasmessi alla centrale di controllo presso il comando di Polizia Locale attraverso una connessione 4G. Da gennaio ad agosto 2017 sono stati effettuati 138 verbali per abbandono di rifiuti che hanno comportato l'emissione di circa 70mila euro di multa.

16

## 25. PROGETTO PILOTA RACCOLTA A MANO SU SPIAGGIA

Grazie ad un contributo economico della Città Metropolitana di Roma Capitale, lo scorso mese di agosto ha avuto inizio uno sperimentale progetto di raccolta dei rifiuti, della durata di 12 mesi, integrativo al consueto servizio di pulizia dell'arenile, svolto con mezzi meccanici (setaccio e trattore con rimorchio) e umani, atti a raccogliere e portare in discarica tutto il materiale raccolto.

La proposta progettuale è tesa a perfezionare la differenziazione dei rifiuti raccolti, con particolare attenzione a quelli depositati sulle spiagge dalle mareggiate. Il territorio prescelto coincide con il tratto di arenile su cui incidono le dune maggiormente conservate, coincidente con un tratto di circa 3 km di costa, al confine con il comune di Ardea. La presenza dei fossi in questione, specialmente quello di Rio Torto, aumenta peraltro la quantità di materiale biodegradabile che, a seguito delle mareggiate, si deposita sull'arenile.

Il servizio che si intende realizzare prevede un totale di 18 interventi annui, preferibilmente nei giorni immediatamente successivi le mareggiate, e mira ad aumentare la quota di rifiuti da differenziare.

Al fine di perfezionare il processo di raccolta e utilizzo del materiale biodegradabile al fine del ripascimento delle dune, il processo di pulizia avverrà sotto la supervisione di un biologo, opportunamente individuato dall'Amministrazione.

## 26. PROGETTO RACCOLTA STRAORDINARIA SU AREE SENSIBILI

Grazie ad un contributo economico della Città Metropolitana di Roma Capitale, nel 2017 ha avuto inizio uno sperimentale progetto di raccolta dei rifiuti, della durata di 12 mesi, integrativo al consueto servizio di pulizia della città, teso alla rimozione di rifiuti ingombranti, (RAEE e pneumatici su tutti), particolarmente pericolosi per la presenza di sostanze tossiche oltre che per la totale impossibilità alla biodegradazione. Che sia un sito periferico o a ridosso di attrazioni turistiche, piuttosto che a ridosso del centro cittadino, i siti individuati sono già oggetto di periodica pulizia, nella consapevolezza che rendere decoroso il territorio costituisce il messaggio più efficace per educare al rispetto dell'ambiente.

## 27. SPECIFICHE AMBIENTALI PER IL SERVIZIO "MENZA"

In occasione dell'ultima gara per il servizio mensa nelle circa 40 scuole pubbliche distribuite sul territorio comunale, avviato in occasione dell'inizio del corrente anno scolastico, è stato previsto nel capitolato che vengano utilizzati unicamente piatti, bicchieri e posate compostabili. Tale specifica mira a ridurre quanto più possibile i rifiuti non organici e, di conseguenza, ad ottimizzare la differenziazione dei rifiuti, in quanto sia le stoviglie che i residui di cibo vanno conferiti insieme nell'organico. Inoltre, per evitare la produzione di ulteriori rifiuti in plastica, viene servita acqua pubblica in caraffa, nella consapevolezza ulteriore che l'acqua pubblica è migliore e più controllata di quella in bottiglia.

## 28. URBAN WINS

Portare la gestione dei rifiuti a un altro livello. E' questo lo slogan del progetto europeo UrbanWins, finanziato dal Programma Ricerca e Innovazione Horizon 2020, che studierà come le Città consumano, producono ed eliminano i propri rifiuti per sviluppare e testare piani e soluzioni innovative che puntino a migliorare la gestione e la prevenzione dei rifiuti.

Otto le Città pilota scelte in sei Paesi Europei: Austria, Italia, Portogallo, Romania, Svezia e Spagna. Pomezia è tra queste.

UrbanWins è un progetto che punta a sviluppare e testare metodi per pensare ed







# CITTÀ DI POMEZIA

---

Città Metropolitana di Roma Capitale

IL SINDACO

implementare Piani Strategici innovativi e sostenibili per la prevenzione e gestione dei rifiuti in vari contesti urbani sulla base di approcci innovativi, inter-disciplinari e partecipativi che aumenteranno la resilienza ambientale urbana e garantiranno il progresso verso schemi di produzione e consumo più sostenibili migliorando la raccolta dei materiali da smaltire e l'uso di quelli recuperati.

In maniera più specifica, lo sviluppo di Piani Strategici avverrà sulla base di una migliore conoscenza dei fattori che influenzano il metabolismo delle città e di una comprensione più profonda di come questi fattori possono essere trasformati in elementi positivi di cambiamento tecnologico, non tecnologico e di governance. 27 partner di 6 paesi diversi sono coinvolti nel progetto UrbanWins (enti locali, istituti di ricerca e università, aziende, ONG).



# CITTÀ DI POMEZIA

Città Metropolitana di Roma Capitale

IL SINDACO

## MOBILITÀ SOSTENIBILE

18



### 29. PASSERELLE E CARROZZINE JOB PER ACCESSO AL MARE DA PARTE DEI DISABILI

A partire dal 2015 sono state introdotte, sul litorale pometino, 6 carrozzine (JOB) per permettere l'accesso in spiaggia di persone diversamente abili ed eventualmente favorirne l'ingresso in acqua. Le carrozzine sono state dislocate tra le varie torrette di salvamento comunali, messe a disposizione tutti i giorni della stagione balneare, dietro richiesta degli accompagnatori dei disabili e dai disabili stessi assistiti dagli Assistenti Bagnanti. L'uso delle carrozzine è stato consentito anche agli stabilimenti balneari limitrofi alle postazioni, previa richiesta.

Nel corso dell'ultima stagione estiva, si è registrato un discreto interesse nei mesi di giugno e luglio, con un totale di 35 utilizzi concentrati prevalentemente nei fine settimana. Nel mese di agosto, invece, la richiesta è stata maggiore, con una media di circa 4 giorni a settimana.

Ad integrazione di questo servizio, inoltre, nel corso dell'ultima estate sono finalmente state realizzate le prime 5 passerelle in legno. Altre 2 sono in costruzione presso le dune di Campo Ascolano e saranno terminate entro 2 mesi. A queste 7, tutte oggetto di contributo finanziario della Regione Lazio, sono in fase di progettazione avanzata ulteriori 8 da realizzarsi con fondi di bilancio comunale.

### 30. ECOBEE PER LA PULIZIA CITTADINA

A seguito di un costruttivo confronto con la ditta aggiudicatrice dell'appalto di raccolta dei rifiuti, è stata costituita una flotta di 10 api elettriche in dotazione agli operatori ecologici che effettuano il servizio di spazzamento manuale e lo svuotamento dei cestini in città. In coerenza con il principio del rispetto ambientale del servizio di igiene urbana, l'attività di spazzamento avviene pertanto con mezzi ad emissioni zero e totalmente silenziose.

### 31. TRASPORTO SCOLASTICO A RIDOTTO IMPATTO AMBIENTALE

Il servizio di trasporto scolastico, recentemente assegnato ed avviato in concomitanza con l'avvio del nuovo anno scolastico, la ditta aggiudicataria ha fornito una flotta composta da 16 mezzi Iveco Daily, di cui:

- 2 a motore diesel,
- 12 a metano con un impatto molto ridotto in termini di emissioni,
- 2 a motore elettrico, a zero emissioni.

### 32. COLONNINE DI RICARICA DEI VEICOLI ELETTRICI

A partire dal 2014, grazie ad un protocollo di intesa tra Comune di Pomezia e Enel, sono state installate le prime 4 colonnine di ricarica elettrica sul territorio comunale. Altre 4 verranno installate a breve.

A queste si aggiunge la prima colonnina *fast recharge* installata in Italia, per tale motivo inaugurata direttamente dal Ministro delle Infrastrutture e dei Trasporti, grazie ad un protocollo di intesa tra Comune, Enel e Eni. La *fast recharge*, installata presso la Eni station sulla S.R. Pontina è in grado di ricaricare l'auto in circa 30 minuti, il tempo di una sosta caffè o un pranzo presso la stazione di servizio, ed è in grado di ricaricare fino a 3 veicoli contemporaneamente, a 22 kW e 43 kW in corrente alternata e a 50 kW in corrente continua.



# CITTÀ DI POMEZIA

Città Metropolitana di Roma Capitale

IL SINDACO

### 33. CONSORZIO 2BEGREEN

A partire dal 2014 ha avuto inizio il progetto di promozione della mobilità a zero emissioni, su proposta dell'Amministrazione Comunale. Le prime 5 imprese ad averlo abbracciato sono state Cepi T.a.a.s., Cis Sud, Ecosystem, Laziale Distribuzione e Red Box. Le suddette aziende hanno costituito l'associazione 2BEGREEN e si sono impegnate a sostituire progressivamente il loro parco auto con mezzi elettrici. Le auto sono riconoscibili perché hanno il logo "2begreen" stampato sulla carrozzeria oltre al logo delle aziende. Una di queste auto, una Renault Zoe, è stata donata nel gennaio 2015 al Comune di Pomezia, ed è attualmente l'auto di rappresentanza utilizzata dal Sindaco per i suoi spostamenti ufficiali.

### 34. INCENTIVI AUTO E BICI ELETTRICHE

Nel 2017, per il secondo anno di fila, il Comune ha stanziato oltre 30.000 euro per incentivare l'acquisto di auto o biciclette totalmente elettriche. Il contributo da assegnare ai richiedenti è stato pari a 500 euro per l'acquisto di una bicicletta e a 3.000 euro per l'acquisto di un'auto elettrica. Il fondo è esaurito, puoi consultare sul sito l'elenco di chi ha ricevuto il contributo.

Nel corso dell'ultimo avviso sono stati assegnati contributi per l'acquisto di oltre 50 biciclette elettriche ed 1 autovettura elettrica.

### 35. PROMOZIONE APP MOOVIT

Nel maggio 2017 l'Amministrazione ha aderito all'applicazione gratuita per smartphone Moovit. L'obiettivo è fornire alla cittadinanza uno strumento informativo sulla mobilità e la rete di trasporto territoriale, per ottimizzare tempi e spostamenti, offrendo soluzioni e strumenti per la mobilità sostenibile come il *carpool* o il trasporto pubblico locale. Combinando i dati forniti dall'azienda di TPL con quelli forniti direttamente dalla community, Moovit fornisce agli utenti registrati un'istantanea del loro viaggio, suggerendo i percorsi più veloci e comodi in base alla destinazione desiderata.



### 36. ANDIAMO A SCUOLA A PIEDI!

Dopo averne sperimentato l'organizzazione nel 2016, nel corrente anno scolastico è stato avviato il servizio Pedibus, il trasporto scolastico a piedi per gli studenti delle scuole elementari, sviluppato su 6 linee, corrispondenti ad altrettante scuole primarie.

### 37. NUOVI TRATTI DI PISTA CICLO-PEDONALE

Al fine di chiudere un importante anello di pista ciclabile realizzata, pezzo dopo pezzo, nel corso degli anni, l'Amministrazione ha recentemente approvato il progetto definitivo del tratto di pista ciclabile tra via del Mare e Via F.lli Bandiera. La realizzazione dell'intervento è prevista per il 2018, al termine della progettazione esecutiva e della relativa procedura di appalto.

### 38. APPROVAZIONE DEL PRIMO PIANO DEL TRAFFICO DELLA CITTÀ

**INCENTIVI COMUNALI  
PER L'ACQUISTO DI  
AUTO E BICI ELETTRICHE**  
500 EURO PER LE BICI A PEDALATA ASSISTITA  
3000 EURO PER LE AUTO ELETTRICHE





# CITTÀ DI POMEZIA

Città Metropolitana di Roma Capitale

IL SINDACO



Dopo un'intensa azione di coinvolgimento della cittadinanza, nel maggio del 2016 è stato approvato il primo Piano Generale del Traffico Urbano della città di Pomezia.

A seguito di tale atto, sono state avviate una serie di azioni di moderazione del traffico attraverso l'introduzione di Zone 30 km/h e passaggi pedonali rialzati.

Cinque i progetti approvati e già in fase di realizzazione nel 2017 in altrettante zone della Città, a ridosso di punti sensibili di aggregazione come scuole, giardini pubblici e attraversamenti pedonali.

20

## 39. NAVETTA GRATUITA PER UFFICI COMUNALI

A seguito del trasferimento di gran parte degli Uffici comunali presso il complesso Selva dei Pini, posto leggermente al di fuori del nucleo cittadino, l'Amministrazione comunale ha messo a disposizione un servizio di navetta gratuito per offrirne il collegamento sia al centro cittadino che al litorale di Torvaianica.

Il servizio è rivolto a tutti, dipendenti comunali e cittadinanza, ed è attivo dal lunedì al venerdì, con due o tre partenze/die a seconda che si tratti di giorni con rientro pomeridiano o meno.

## 40. NAVETTA ESTIVA GRATUITA

In occasione dell'intensa programmazione di eventi dell'estate pometina, sia nel 2016 che nel 2017, l'Amministrazione ha attivato il servizio di navetta gratuita a/r lungo la tratta Santa Palomba (sede della stazione ferroviaria) – Torvaianica (litorale pometino), per una distanza di oltre 16 km.





# CITTÀ DI POMEZIA

Città Metropolitana di Roma Capitale

IL SINDACO

## NUOVI STILI DI VITA

### 41. RICOMINCIAMO DA UN MURALES

"Ricominciamo da un murales" è il titolo del progetto ideato dall'Associazione "Il Fiore sulla Pietra" in collaborazione con il Comune di Pomezia. L'iniziativa ha mirato a fornire ai ragazzi uno strumento legale per la realizzazione di opere entrate successivamente a far parte del cuore della Città, trasformando un semplice graffito in vera e propria Street Art.



scuole medie Orazio e via della Tecnica, le scuole superiori Copernico e Albaform, per un totale di circa 450 studenti tra i 10 e i 17 anni.

Al termine dei lavori, a maggio 2015, si è tenuto un evento finale durante il quale sono state coinvolte tutte le classi, le famiglie dei partecipanti, la cittadinanza e il Comune. Una giuria composta dagli alunni delle scuole, da un gruppo di tecnici e dalla cittadinanza intera, raggiunta da una piattaforma web, ha indicato i primi tre classificati del concorso. I

Il progetto, teso a far crescere il senso civico, critico ed estetico dei più giovani, era diviso in tre fasi: laboratori di prevenzione al vandalismo, laboratori murales e, a conclusione, il concorso murales. Hanno partecipato le scuole elementari San Giovanni Bosco e Cincinnato, le



murales, realizzati in fogli di PVC, sono stati montati a mosaico su una struttura di alluminio a parziale copertura della facciata della scuola elementare San Giovanni Bosco.

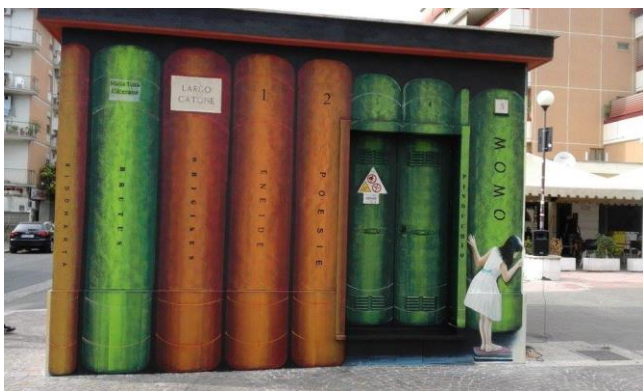

### 42. CITTADINANZA ATTIVA

A seguito dell'approvazione del regolamento nel febbraio 2015, ha avuto inizio il progetto di Cittadinanza Attiva per la cura e valorizzazione dei beni comuni urbani, tramite interventi intesi come concreta manifestazione della partecipazione alla vita della Città. Prendersi cura della propria Città, del proprio quartiere, di uno spazio verde, di un edificio, di un progetto culturale e sociale. La cittadinanza attiva è questo: singoli cittadini, associazioni e imprese che



# CITTÀ DI POMEZIA

Città Metropolitana di Roma Capitale

IL SINDACO

collaborano con il Comune per rendere migliore Pomezia, per lo sviluppo culturale, la tutela ambientale e la crescita sociale della comunità.

Una scommessa subito colta dalla cittadinanza che, attraverso 27 proposte di intervento, ne ha già visti realizzati più della metà. Si contano interventi di riqualificazione di spazi verdi comunali, di giardini esterni agli edifici scolastici, realizzazione di murali, piantumazione e cura di aiuole, manutenzione ordinaria di edifici comunali.

L'Amministrazione fornisce il materiale e l'assicurazione per i cittadini lavoratori.



22

## 43. BANCA DEL TEMPO

Grazie alla collaborazione tra il Comune e l'Associazione di Volontariato Le Mamme di Pomezia, nel 2014 è nata la "Banca del Tempo Città di Pomezia", con l'intento di promuovere la creazione di reti sociali e la ricostruzione di forme di solidarietà, tenendo conto che il tempo della vita si può intendere idealmente come tempo da dedicare alla comunità.

Lo scopo della BDT è quello di promuovere iniziative atte a favorire lo scambio di attività e servizi tra le persone e a valorizzare i rapporti umani e solidali. Gli scambi avvengono a partire dal bisogno dell'utente/correntista che richiede alla segreteria della BDT un servizio.

Chi offre la prestazione, al termine della stessa riceverà un assegno/tempo dal richiedente della prestazione che andrà poi portato alla segreteria della BDT che provvederà ad aggiornare l'estratto conto/ tempo di ogni correntista. I correntisti possono essere singoli cittadini, ma anche le Associazioni, i Comitati, le Scuole, i Centri Anziani e il Comune stesso.

## 44. EMPORIO SOLIDALE POMEZIA

A partire da settembre 2017 è attivo il progetto Emporio Solidale, che consiste nella raccolta, acquisto, stoccaggio e distribuzione di pacchi alimentari a favore di famiglie e persone in difficoltà seguite dai servizi sociali e dalle associazioni non lucrative del territorio, impegnate nel contrasto alla povertà e nell'accoglienza di persone e famiglie in condizioni di sofferenza alimentare e disagio sociale.

La Croce Rossa Italiana – Comitato Locale di Pomezia provvede al reperimento dei prodotti e alla distribuzione degli stessi attraverso una rete che coinvolge non solo associazioni di categoria e comuni cittadini, ma anche la grande e piccola distribuzione.

Le donazioni possono avvenire da:

- Supermercati
- Aziende produttrici
- Negozi del territorio
- Aziende agricole del territorio
- Raccolte periodiche nelle scuole
- Cittadini che vorranno donare generi alimentari



# CITTÀ DI POMEZIA

Città Metropolitana di Roma Capitale

IL SINDACO

In aggiunta alla raccolta di cibo e alimenti è prevista la raccolta di ausili para farmaceutici (pannolini, traverse etc). Il ritiro di ausili tipo sedie a rotelle è effettuato per coprire i tempi di attesa rispetto alla concessione degli stessi da parte della ASL. La distribuzione di tali ausili permette inoltre di ridurre sensibilmente i costi della Asl per la fornitura di tali materiali alle persone che ne fanno richiesta.

23

## 45. CASE DELL'ACQUA

Al fine di sensibilizzare la cittadinanza sull'importanza del bene "acqua", di salvaguardarne l'utilizzo e, contestualmente, indurre comportamenti di riduzione dei rifiuti di scarto del PET delle bottiglie, sono state posizionate 5 case dell'acqua su tutto il territorio comunale. Erogano acqua di acquedotto, filtrata e refrigerata, sia naturale che gassata.

E' possibile rifornire bottiglie da 1 e 2 litri solamente tramite l'utilizzo di una apposita tessera disponibile presso le attività commerciali convenzionate.



## 46. CULTURA DELLA LEGALITÀ

L'Amministrazione è molto attiva nel tentativo di diffondere stili di vita conformi alla legalità. Si elencano di seguito le principali iniziative a tal riguardo avviate:

- nel 2016, in collaborazione con l'Associazione Iaph Italia, è stato istituito lo "Sportello Donne Pomezia", punto di ascolto, orientamento e tutela, finalizzato alla realizzazione delle pari opportunità a sostegno delle donne;
- A seguire, è stato siglato apposito protocollo d'intesa tra il Distretto Sanitario H4 – Ufficio di Piano Ardea-Pomezia, il Comune di Pomezia, il Comune di Ardea, lo "Sportello Donne Pomezia", il Pronto Intervento Sociale, la Polizia Locale di Ardea e Pomezia e la Casa di Cura Sant'Anna, teso alla promozione di strategie condivise finalizzate alla prevenzione e al contrasto del fenomeno della violenza nei confronti delle donne;
- dal mese di marzo 2017, grazie alla collaborazione tra il Comune e la Clinica Sant'Anna, lo stesso ha iniziato ad operare anche all'interno del Pronto Soccorso cittadino. Lo Sportello Antiviolenza è attivo due giorni a settimana dalle ore 18.00 alle ore 21.00, ed è aperto a tutte le donne, con l'obiettivo di attuare interventi di prevenzione e contrasto del fenomeno della violenza di genere mettendo in rete i servizi presenti sul territorio; individuando modalità operative e strategie condivise di intervento efficaci e funzionali che possano concretamente tutelare e mettere in protezione le donne che subiscono violenza







# CITTÀ DI POMEZIA

Città Metropolitana di Roma Capitale

IL SINDACO

e i loro figli;

- nel mese di luglio 2015 l'Amministrazione Comunale ha dato il proprio patrocinio all'iniziativa della CGIL Roma Sud Pomezia-Castelli dal titolo "Legalità, lavoro, diritti", tesa ad affrontare la drammatica presenza delle mafie sul territorio;
- nel mese di aprile 2017 sono state avviate azioni tese al raggiungimento dell'obiettivo di disincentivare l'utilizzo degli apparecchi di gioco d'azzardo e al fine di evitare effetti pregiudizievoli per la sicurezza urbana, la viabilità, l'inquinamento acustico e la quiete. Tra queste iniziative spicca l'istituzione dello Sportello 'No Slot', diretto ad aiutare le persone dipendenti dal gioco d'azzardo e i loro familiari, promuovendo incontri nelle scuole e nei luoghi di aggregazione sui rischi della dipendenza da gioco d'azzardo.
- ha avviato e promosso una serie di interventi di riqualificazione di immobili confiscati alla criminalità organizzata e restituiti alla cittadinanza, preferendo destinazioni di carattere sociale e legate a favorire la tutela dei diritti umani, come "case rifugio e/o centri antiviolenza".

## 47. POMEZIA PER AMATRICE

A settembre 2016, ad un mese dal noto terremoto di Amatrice, dove peraltro diversi pomezini persero la vita, l'Amministrazione ha inteso dare un segno di partecipazione e sensibilizzare la cittadinanza alla solidarietà verso le popolazioni colpite dal sisma, attraverso un evento realizzato in collaborazione con le associazioni di volontariato, i commercianti e ristoratori, nonché gli albergatori di Pomezia. L'evento ha consentito di raccogliere 13.619 euro devoluti alla Croce Rossa Italiana presente nelle zone colpite dal terremoto.

CITTÀ DI POMEZIA  
24.08.16 / 25.09.16  
**POMEZIA PER AMATRICE**  
AD UN MESE DAL TERREMOTO, POMEZIA SCENDE IN PIAZZA PER AIUTARE LE POPOLAZIONI DI AMATRICE E DI TUTTE LE ZONE COLPITE DAL SISMA

DOMENICA 25 SETTEMBRE DALLE ORE 18.00  
TUTTI IN PIAZZA INDIPENDENZA IN UNA SERATA SPECIALE PER DEGUSTARE UN PIATTO DI AMATRICIANA, AIUTANDO TUTTE LE POPOLAZIONI COLPITE DAL SISMA. (MUSICA LIVE CON EMILIO STELLA)

PASTA E BEVANDA 5 EURO

TUTTE LE DONAZIONI ANDRANNO INTERAMENTE ALLA CROCE ROSSA ITALIANA PRESENTE NELLE ZONE COLPITE DAL TERREMOTO

SI RINGRAZIANO TUTTE LE ASSOCIAZIONI, I VOLONTARI, I COMITATI DI QUARTIERE, I COMMERCianti, I RISTORATORI E GLI ALBERGATORI PER IL LORO PREZIOSO AIUTO.

Croce Rossa Italiana