PREMIO NAZIONALE "COMUNI VIRTUOSI"

Edizione 2018

TITOLO DELLA SCHEDA RIASSUNTIVA DELL'INIZIATIVA INTRAPRESA	**ATTIVITA' DI COMUNICAZIONE SENSIBILIZZAZIONE AMBIENTALE INSTALLAZIONE EROGATORI DI ACQUA MICROFILTRATA MIGLIORAMENTO DELLA RACCOLTA DIFFERENZIATA MANIFESTAZIONI, PREMI E RICONOSCIMENTI ATTIVITA' DEL SERVIZIO BIBLIOTECA COMUNALE**
ENTE LOCALE PROMOTORE	COMUNE DI SANTA MARGHERITA LIGURE
CATEGORIA DELL'INIZIATIVA	NUOVI STILI DI VITA
FINALITÀ	SENSIBILIZZARE LA "COSCIENZA AMBIENTALE" SENSIBILIZZARE I CONCETTI DI RIUSO – RIUTILIZZO – RECUPERO - RICICLO SENSIBILIZZARE "BUONE PRATICHE" DELL'ECONOMIA CIRCOLARE ATTENTO UTILIZZO DELLE RISORSE E RIDUZIONE DELLA PRODUZIONE DEI RIFIUTI
TEMPI DI REALIZZAZIONE ED ATTUAZIONE	ATTIVITA' AVVIATE NEL TRIENNIO 2016 - 2018
SOGGETTI COINVOLTI NELLA SUA REALIZZAZIONE	SINERGIA TRA SOGGETTI PUBBLICI: COMUNE DI SANTA MARGHERITA E PRIVATI: GESTORI AMBIENTALI E CITTADINI SAMMARGHERITESI, UTENZE DOMESTICHE E NON, AZIENDE, SCUOLE, ORGANIZZAZIONI DELLA SOCIETÀ E VARIE TIPOLOGIE DI STRUTTURE SUL TERRITORIO SERVIZIO BIBLIOTECA COMUNALE - PUNTO UNICEF DEL TIGULLIO OCCIDENTALE ASSOCIAZIONE CULTURALE PEDIATRI - ACP
RISULTATI CONSEGUITI	Azioni concrete legate alla diminuzione dei rifiuti e all'uso efficiente dei materiali di scarto, attinenti ai temi legati all'economia circolare. Attività promosse e pubblicate sul web e diffuse tramite altri canali, con lo scopo di incrementare l'azione di sensibilizzazione. Sostenere la diffusione di una cultura del riuso dei beni ispirata ai principi di Tutela dell'Ambiente e Solidarietà Sociale. Sviluppare i concetti di: RIUSO – RICICLO – USO EFFICIENTE DELLE RISORSE – REIMPIEGO DI BENI – REIMMISSIONE nei CIRCOLI VIRTUOSI TIPICI DELL'ECONOMIA CIRCOLARE. Azioni concrete dedicate alla promozione della lettura e ai diritti dei bambini, degli adolescenti e dei disabili, attraverso iniziative e attività laboratoriali aperte alle scuole e/o alla cittadinanza. Sostenere la diffusione di una cultura della pace ispirata ai principi di Solidarietà Sociale e sviluppare i concetti di: PACE – AMICIZIA – CONDIVISIONE – SVILUPPO DELLA PERSONA
SITO WEB	http://www.comune.santa-margherita-ligure.ge.it https://santagreen.it www.dockslanterna.com http://www.portofinoamp.it/ - http://www.parcoportofino.com labter@parcoportofino.it comitato.genova@unicef.it

SINTETICA DESCRIZIONE DELL'INIZIATIVA

ATTIVITA' DI COMUNICAZIONE E SENSIBILIZZAZIONE AMBIENTALE

L'avvio del nuovo Sistema di Raccolta dei Rifiuti è stato indubbiamente un grande cambiamento delle abitudini quotidiane degli utenti, e il successo dei risultati ottenuti già dal primo mese è frutto di una grande sinergia tra Comune e Gestore e utenti coinvolti.

Fondamentale è stata la costante comunicazione sul servizio, il controllo della corretta esposizione dei rifiuti e relativa qualità, la sensibilizzazione e informazione sugli errori riscontrati e quindi il passaggio alle sanzioni in caso di recidività: tali azioni sono state costantemente mantenute e continueranno ad essere applicate al fine di non avere diminuzione o scarsa qualità dei rifiuti raccolti in maniera differenziata.

Le azioni di comunicazione ambientale e controllo risultano altresì importanti in un comune turistico come Santa Margherita Ligure, con numerosa presenza di seconde case, turisti e strutture ricettive e conseguente notevole variazione stagionale delle presenze e quindi della quantità dei rifiuti prodotti.

Prima dell'avvio del nuovo sistema di raccolta differenziata, nel mese di Febbraio 2018, sono stati organizzati con la cittadinanza mirati ad illustrare, le novità e le corrette modalità del servizio.

E' naturalmente prevista la prosecuzione delle attività formative, incontri con la cittadinanza e campagne di informazione per sensibilizzare la coscienza ambientale, attraverso il coinvolgimento diretto delle utenze e più precisamente includendo: incontri pubblici rivolti alla popolazione nonchè mirati a categorie di utenti,

lettere informative, calendari, locandine, anche in lingue straniere, campagna di educazione ambientale dedicata agli istituti scolastici, nonché visite didattiche presso il Centro di Raccolta e Valorizzazione.

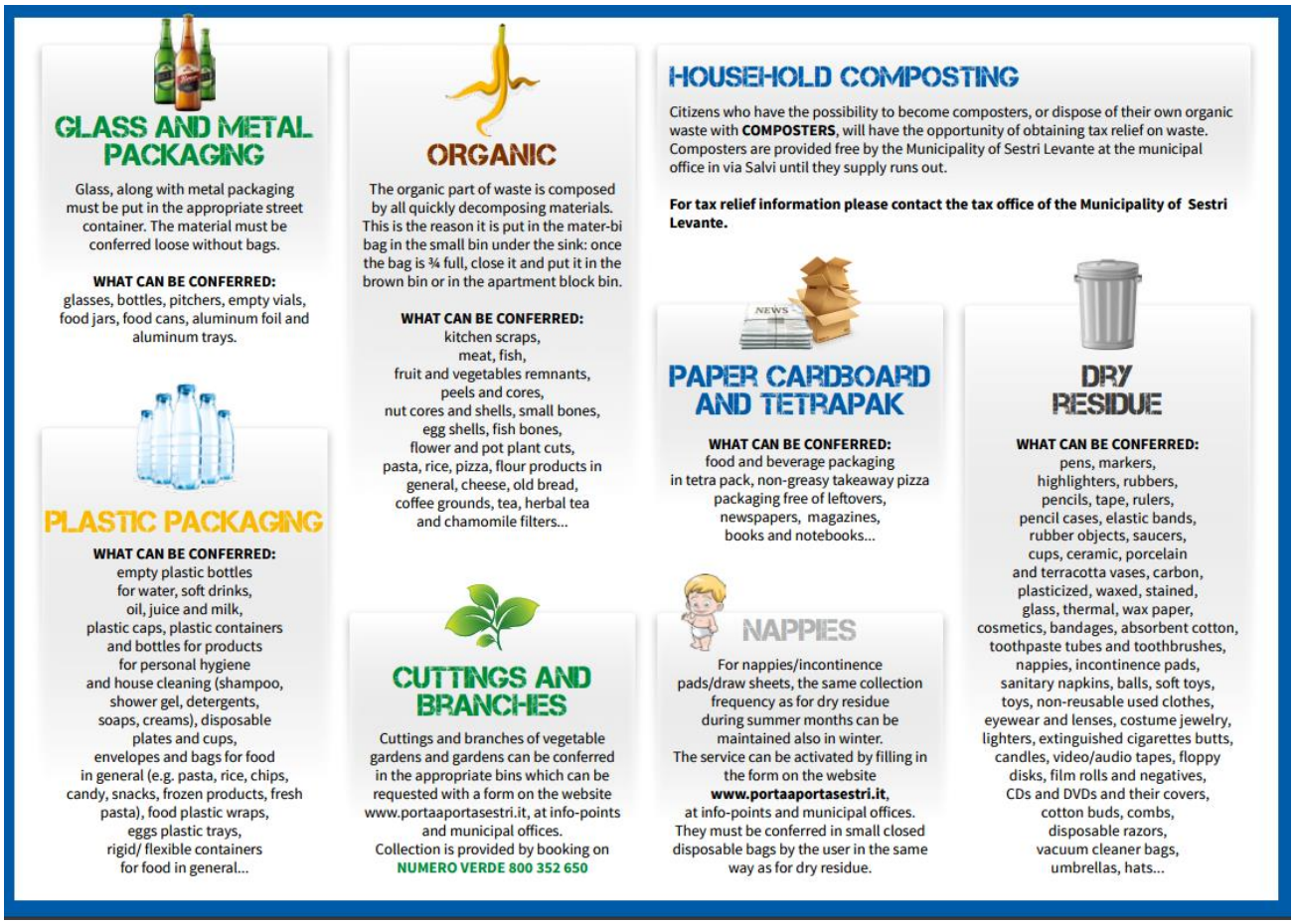

Per assicurare la correttezza dell'esposizione del rifiuto ed il corretto conferimento nelle apposite attrezzature ed al fine di garantire il raggiungimento di un alto grado di purezza del rifiuto raccolto, sono stati potenziati controlli e vigilanza durante il servizio, adottando provvedimenti preventivi e repressivi idonei a contenere gli effetti delle esternalità negative che compromettono l'efficacia del servizio. Un adeguato regime di controllo può favorire anche lo svolgimento delle attività complementari la cui regolare esecuzione contribuisce notevolmente a migliorare il decoro connesso alla fruizione di spazi pubblici.
Dovrà pertanto essere mantenuta la formazione di operatori, attraverso un corso specifico, per la verifica del rifiuto conferito e la conseguente azione da intraprendere.
Sono disponibili informative, "regole di esposizione" calendari, locandine, anche in lingue straniere (inglese, francese, rumeno, arabo, cinese e tedesco), disponibili sul sito istituzionale del Comune di Santa Margherita Ligure, nonché sul sito dedicato www.santagreen.it.
Da anni sono attivi percorsi di educazione ambientale rivolti in particolare a potenziare la raccolta differenziata e alla riduzione del rifiuto; in particolare l'attivazione e lo svolgimento di questi percorsi presso le scuole sono stati curati dal LABTER. L'Amministrazione Comunale di ha voluto infatti attivare un ciclo di incontri, rivolto a studenti ed insegnanti, al fine di diffondere la cultura della raccolta differenziata e rendere partecipi i bambini e i ragazzi, stimolandoli all'esercizio di una cittadinanza attiva e mirato ad accrescere la sensibilità ambientale.
Obiettivi: diffondere la cultura della sostenibilità tra i diversi soggetti che operano nella scuola promuovendo atteggiamenti e comportamenti responsabili, responsabilizzare i bambini e i ragazzi coinvolgendoli attivamente nella pratica della raccolta differenziata, progettare ed attivare azioni eco-sostenibili in tutti gli ordini di scuola in un'ottica di continuità, conoscere le modalità della raccolta differenziata, mettere a fuoco il problema dei rifiuti, comprendere i meccanismi della comunicazione e sviluppare la creatività e promuovere lo sviluppo sostenibile e il rispetto per l'ambiente.
Argomenti trattati: percorso sui rifiuti, sulla raccolta differenziata, sul destino dei materiali, sull'attenzione nella prevenzione della produzione di rifiuti, e/o sul compostaggio.

Gli incontri hanno permesso agli studenti di apprendere non solamente come effettuare una corretta raccolta differenziata, ma anche di comprendere l'importanza della raccolta differenziata in termini di riduzione della frazione indifferenziabile e riciclo dei materiali, comprendere l'importanza del riuso dei materiali al fine di produrre meno rifiuti, produrre meno rifiuti iniziando con la messa in atto di una spesa intelligente (acquisto di prodotti con una minore quantità di imballaggi), non ultimo comprendere il percorso che i rifiuti compiono a partire dalle abitazioni fino alle aziende che si occupano del riciclo dei materiali.

Attraverso gli studenti si è cercato di coinvolgere anche le famiglie nel percorso di sensibilizzazione all'importanza della raccolta differenziata, nonché favorire nelle Scuole la riflessione rispetto al tema dei rifiuti quale utile avvio a buone pratiche di sostenibilità ambientale e diffusione di iniziative volte al miglioramento della differenziazione dei rifiuti.

玻璃和金属包装

玻璃和金属包装，需要处理在专用垃圾桶内。
为了处理玻璃和金属包装,请不要用垃圾袋。它（玻璃或金属）包装的目的是为了包装,运送或者展出产品需用的信息。

需要处理的物品：食品玻璃罐子，瓶子，杯子，饮料罐头，食品马口铁罐头，铝盘，锡罐，铝箔等…

有机废物

废物的有机部分包括所有在短时间内腐烂分解的材料。 这就是为什么我们需要一个Mater-Bi（有机物回收袋）垃圾袋，请投入在城市提供相应的垃圾箱内。

需要处理的物品：
烹调垃圾，熟食，，生的或者变质的肉，鱼，水果和蔬菜。果皮和核类，干果仁和带壳类，小骨头，蛋壳，鱼骨，鲜花和盆栽植物，面食，大米，比萨饼，淀粉的食品，乳酪，不新鲜的面包，咖啡废物和袋茶，腐烂食品，纸巾（无色或有色的），厨房纸巾湿或油腻的， 脏的手纸，瓶塞，牙签，冰淇淋盒…

塑料包装

包装 的意思是人们为了包装,运送或者展出产品需用的物品。 扔之前请冲洗干净并减少垃圾的体积，请投入在城市提供相应的垃圾箱内。

需要处理的物品：
包含水,软饮料，油，果汁和牛奶的空塑料瓶子与塑料瓶盖，个人卫生和家庭扫除清洁剂的瓶子，一次性的盘子和杯子（不含一次性的餐具），食品袋，食品薄膜，塑料托盘，硬/柔韧食品容器，玩具或者别的物体的软包装，购物袋。水/软饮料瓶子包装上薄膜，水果和蔬菜网，塑料食品罐子，聚苯乙烯托盘…

纸, 硬纸板和利乐包装

需要处理的物品：
纸类饮料和食品的包装，没有食品残余和不油腻的外卖比萨饼托盘，报纸，杂志，书籍和笔记本，打印纸与复印，盒子，纸袋，压缩的硬纸板包装...

不能再生的垃圾

不能再生的垃圾是回收利用以后的剩下物体。 请投入城市提供的灰色垃圾箱内。

需要处理的物品：
打火机、 贴纸、 防蛀产品、 月经棉条、 修正液、 塑料饰品、 钢笔、 尼龙袜、 蜡烛、 塑料卡 （ATM/支出）、 医疗产品、 保护针注射器和来自治疗的材料、 复写纸、 脏的食品纸、 音响/视频盒带、 创可贴、 胶棒、 化妆品、 手机壳、 奶酪皮, 激光唱片，DVD，橡皮筋，荧光记号笔，假花、软盘，照片，橡胶产品、 口香糖、 橡皮，橡胶手套, 白炽灯泡, 铅笔，烟头、礼物缎带、 底片、 眼镜、 手表 （不含电池）、 球、 胶片、 标记/刷、 梳子、 蚊杀虫剂、 橡皮泥、 避孕套、 射线照相、 吸尘器袋、 收据、厕所刷子, 头发/衣服/宠物刷子、 牙刷、 镜子，海绵 （干的），邮票 垫，塑料盖子 （和瓶塞相似）、 塑料餐具、 塑料物体 (不含包装)、 布、 布料样品、 私人纱布和药品、 动物窝。

尿布和成人纸尿片
是不能再生的垃圾,
所以也包含在
此种类垃圾中。

Come conferire i rifiuti differenziati

Nel comune di Santa Margherita Ligure il servizio di raccolta rifiuti è **organizzato con tre modalità diverse**; in funzione della zona in cui si trova il tuo appartamento verifica quale tipologia di servizio è attivata oppure chiedi a chi ti ha affittato l'appartamento in quale zona ti trovi.

ZONA CON RACCOLTA DOMICILIARE

Controlla sul calendario che troverai nel tuo alloggio i giorni e orari in cui esporre i rifiuti differenziati.

Utilizza i sacchetti e i contenitori che trovi nel tuo alloggio o i contenitori condominiali. Solo per il vetro ed i metalli sono presenti i contenitori stradali.

ZONA CON ISOLE DI PROSSIMITÀ
apribili con tessera magnetica

Utilizza la tessera magnetica per aprire le isole ecologiche intelligenti.

Conferisci sfusi carta, metalli e vetro. **Utilizza i sacchi** con il codice a barre: gialli per la plastica e grigi per il residuo secco indifferenziato. Usa il sacco in mater-bi per l'organico.

ZONA CON ISOLE DI PROSSIMITÀ
apribili con chiave piana

Utilizza la chiave piana per aprire i cassonetti dedicati.

Conferisci sfusi carta, metalli e vetro. **Utilizza i sacchi** con il codice a barre: gialli per la plastica e grigi per il residuo secco indifferenziato. Usa il sacco in mater-bi per l'organico.

SE NON TROVI SACCHETTI E ATTREZZATURE

CHIEDI A CHI TI HA AFFITTATO L'APPARTAMENTO.
Ricorda che i sacchetti e le attrezzature sono forniti gratuitamente e sono da utilizzarsi esclusivamente per i rifiuti.
NON SPRECARLI E NON UTILIZZARLI PER ALTRO! GRAZIE!

QUANDO VAI VIA

Se risiedi nella zona della raccolta domiciliare, il giorno che vai via puoi portare i rifiuti che ti sono rimasti in casa alle **ISOLE ECOLOGICHE AD ACCESSO LIBERO APERTE 24 ORE SU 24** che puoi trovare:
- in via Dogali di fronte all'Ecocentro
- in piazza F. R. Nobili vicino alla stazione ferroviaria (disponibile SOLO nei giorni di sabato e domenica, da maggio a settembre)

IN APPARTAMENTO

La raccolta differenziata sulle nostre spiagge

Al comune di Santa Margherita da anni viene attribuita la prestigiosa Bandiera Blu, un eco-label volontario assegnato esclusivamente alle località turistiche balneari che applicano modalità di gestione del territorio ecosostenibili.

Un sacchetto di plastica, una lattina, una cicca di sigaretta, abbandonate sulla spiaggia o sugli scogli restano ad inquinare il mare ed il litorale per anni, a volte per secoli.

Abbiamo delle coste bellissime ed un mare meraviglioso, impariamo ad amarli e a difenderli.

STABILIMENTO BALNEARE

Tutti gli stabilimenti balneari di Santa Margherita **sono attrezzati per gestire al meglio la raccolta differenziata.**

Utilizza **sempre i contenitori messi a tua disposizione** per la carta, gli imballaggi in plastica, i metalli, il vetro, l'umido (avanzi e scarti di cibo), il residuo indifferenziato.

Non abbandonare i rifiuti
Non gettarli in modo indiscriminato nei contenitori

Gestiamo al meglio i rifiuti che produciamo!

SPIAGGIA LIBERA

La spiaggia libera è un diritto inalienabile per i cittadini che non vogliono o non possono frequentare il litorale nelle concessioni balneari private.
Il Comune si è attivato per dare una immagine migliore alle spiagge libere, svolgendo le operazioni di pulizia in modo capillare, ma non può fare a meno della buona civiltà dei cittadini e degli ospiti.

È importante evitare di sporcare, per il bene dell'ambiente e per poter godere delle bellezze naturali.

IN SPIAGGIA

Cosa fare lungo la passeggiata e le strade

LUNGO LE STRADE E LA PASSEGGIATA

Potrai trovare **i cestini gettarifiuti** in cui collocare i piccoli rifiuti (involucri delle caramelle, dei gelati e degli altri cibi da asporto, bastoncini dei gelati, ecc.).

LE DEIEZIONI DEI CANI

Le deiezioni dei cani lungo le strade sono antiestetiche oltre che un problema igienico-sanitario, porta con te l'apposita **paletta**, i **sacchettini** per la raccolta ed il conferimento delle feci, una **bottiglietta di acqua** per diluire le deiezioni liquide del tuo amico cane.
Deposita il sacchetto nei cestini gettarifiuti.
Se sei a casa butta le deiezioni nel rifiuto secco residuo.
Attenzione sono previste sanzioni per i trasgressori!

MOZZICONI DI SIGARETTE

Purtroppo, a giudicare dalla quantità di mozziconi di sigarette che vediamo dispersa nelle nostre strade, sembrano essere molto rari quei fumatori che si preoccupano di gettali negli appositi contenitori.
Nella nostra città troverai i **cestini gettarifiuti dotati di posacenere** oltre a **contenitori specifici**.
Se sei a casa butta i mozziconi spenti nel rifiuto secco residuo.

I cestini portarifiuti sono esclusivamente [illegible] a passeggio ed è vietato pertanto conferirvi rifiuti ingombranti e/o domestici cioè prodotti negli appartamenti.

NEI BAR, GELATERIE E NEI NEGOZI DI CIBI DA ASPORTO IN GENERE
(pizza al taglio, ecc.)
Utilizza i contenitori per la raccolta differenziata messi a disposizione dai gestori del negozio.

A PASSEGGIO

A Santa Margherita Ligure il servizio di raccolta rifiuti è organizzato in tre modi:

- **raccolta domiciliare**
- **isole di prossimità apribili con tessera magnetica**
- **isole di prossimità apribili con chiave piana**

In Santa Margherita Ligure, the waste collection service is organized in three different ways:

- ***home collection***
- ***community recycling area opening by magnetic card***
- ***community recycling area opening by a flat key***

Non troverai cassonetti aperti.

- I cestini portarifiuti servono esclusivamente per i **rifiuti da passeggio**
- Utilizza i contenitori dislocati presso lo stabilimento balneare dove trascorri la tua giornata.

There aren't open bins.

- *Litter bins are used exclusively for* **walking waste**
- *Always use the containers for* ***THE SEPARATE COLLECTION OF WASTE*** *you will find at beach establishment were you spend your holiday.*

Numero Verde 800 211 555 servizio gratuito

E-MAIL: ambiente@comunesml.it

INSTALLAZIONE EROGATORI DI ACQUA MICROFILTRATA

E' in corso di realizzazione ed installazione un distributore per l'erogazione automatica di acqua potabile, 24 ore su 24, collegato direttamente alla rete dell'acquedotto.

Il progetto è stato finalizzato alla valorizzazione del "concetto di acqua" nonché pensato con il fine di sensibilizzare le nuove generazioni alle vecchie abitudini di riuso dei contenitori in vetro. Tutto questo ha lo scopo di salvaguardare l'ambiente ambiente mediante la riduzione dei contenitori "usa e getta", delle bottiglie PET e non ultimo della riduzione dei consumi energetici.

Il distributore dell'acqua potrà erogare acqua naturale e gassata refrigerata, semplicemente inserire del credito e premendo il tasto d'attivazione dell'erogatore.

Vantaggi: servizio a chilometro zero in quanto l'acqua arriva direttamente dalla rete dell'acquedotto pubblico, pura e di qualità, e controllata e monitorata periodicamente dai tecnici, risparmiando quindi la voce di costo corrispondente al trasporto su autoarticolati. L'utilizzo di bottiglie di vetro contribuisce a ridurre l'impatto ambientale legato al quantitativo di plastica da smaltire.

MIGLIORAMENTO DELLA RACCOLTA DIFFERENZIATA

A livello internazionale molte città hanno assunto il percorso verso "rifiuti zero", attraverso la definizione di strumenti operativi volti a scoraggiare l'incremento dei rifiuti e lo smaltimento in discarica e volti a favorire, oltre ad iniziative di generalizzata estensione della raccolta differenziata, anche la "responsabilità estesa dei produttori" con la quale coinvolgere fattivamente il "mondo produttivo" nell'assunzione di "produzioni sempre più pulite ed in grado di "incorporare" i costi ambientali delle merci prodotte.

Obiettivo strategico del Comune di Santa Margherita in materia di gestione dei rifiuti urbani ed assimilati sarà pertanto quello di intraprendere un analogo percorso verso il traguardo della strategia "Rifiuti Zero" tentando di raggiungere di un incremento progressivo della percentuale di raccolta differenziata e nello stesso tempo una riduzione della produzione dei rifiuti.

RIFIUTI ZERO

Un’attenta politica di gestione dei rifiuti che punti alla loro prevenzione, al riuso, al massimo recupero di beni e materiali si pone in linea anche con gli obiettivi di generalizzare la diminuzione dei “gas serra” resa sempre necessaria e stringente da “accordi internazionali” che puntano ed obbligano i governi a “Tagliare” le emissioni di CO2 legate anche alla produzione dei beni di consumo a partire dagli imballaggi.

Per le ragioni suesposte, è volontà dell’Amministrazione istituire un “Osservatorio verso Rifiuti Zero”, ovvero un organismo comunale di monitoraggio che analizzi i dati della raccolta differenziata e la sua evoluzione e metta in atto strategie per migliorare le percentuali ed elaborare proposte di nuove iniziative, tra cui sopralluoghi e verifica dei sacchi contenente il rifiuto indifferenziato e analisi delle frazioni improprie conferite e misure di correzione degli errati conferimenti. I componenti del suddetto Osservatorio saranno designati dal Sindaco con proprio decreto, prevedendo in linea di massima la seguente composizione: uno o più rappresentanti del comune, un rappresentante della ditta che espleta il servizio di raccolta rifiuti e uno o più rappresentanti della società civile, al fine di promuovere una più forte sinergia possibile tra i soggetti pubblici e privati coinvolti nel progetto.

Altro obiettivo importante sarà il rispetto degli adempimenti previsti dal DM 08/05/2003 e dal GPP - Green Pubblic Procurement, anche attraverso appositi corsi di formazione - informazione rivolti al personale dell’Ente, al fine di ridurre gli sprechi e di favorire lo sviluppo di un mercato per il ricorso a beni e servizi basati su materiali riciclati e di prodotti validi sotto il profilo ambientale, attraverso la ricerca e la scelta dei risultati e delle soluzioni che hanno il minore impatto possibile sull’ambiente lungo l’intero ciclo di vita, predisponendo un regolamento per gli acquisti verdi.

Verranno altresì promossi, con appositi corsi di formazione - informazione rivolti al personale dell’Ente comunale ed alla cittadinanza, atteggiamenti di vita ed etici volti a ridurre gli sprechi e all’utilizzo di materiali riciclati, nonché proseguire nella realizzazione di progetti volti a ridurre la produzione di rifiuti alla fonte sia promuovendo azioni all’interno della struttura comunale, sia favorendo nuovi stili di vita nella comunità locale.

Relativamente alle azioni finalizzate all'introduzione di sistemi di tariffazione puntuale a fronte del servizio di gestione dei rifiuti urbani, parametrati sulle quantità di rifiuto indifferenziato prodotto (art. 1 c. 2 lett, b) della L.R. 20/2015), il nuovo servizio è già impostato con sacchetti tracciati con bar code, che consentono la tracciabilità del rifiuto.

MANIFESTAZIONI, PREMI E RICONOSCIMENTI

1) Riconoscimento "BANDIERA BLU" 2015 – 2016 – 2017 – 2018:

La Bandiera Blu è un riconoscimento internazionale, istituito nel 1987 Anno europeo dell'Ambiente, che viene assegnato ogni anno in 49 paesi, inizialmente solo europei, più recentemente anche extra-europei, con il supporto e la partecipazione delle due agenzie dell'ONU: UNEP (Programma delle Nazioni Unite per l'ambiente) e UNWTO (Organizzazione Mondiale del Turismo) con cui la FEE ha sottoscritto un Protocollo di partnership globale e riconosciuta dall'UNESCO come leader mondiale per l'educazione ambientale e l'educazione allo sviluppo sostenibile. Bandiera Blu è un eco-label volontario assegnato alle località turistiche balneari che rispettano criteri relativi alla gestione sostenibile del territorio.

Obiettivo principale di questo programma è quello di indirizzare la politica di gestione locale di numerose località rivierasche, verso un processo di sostenibilità ambientale.

Anche quest'anno la Liguria è la regina per quello che riguarda la qualità delle spiagge e del mare con ben 27 località premiate dalla Foundation for Environmental Education (FEE) per la qualità delle sue spiagge e degli approdi: anche Santa Margherita Ligure con diverse spiagge (Scogliera Pagana, Punta Pedale, Paraggi, Zona Milite Ignoto) si è aggiudicata per il quarto anno consecutivo questo importante riconoscimento internazionale che certifica la qualità ambientale della località turistica.

Oltre alla qualità dell'acqua del mare, gli altri criteri presi in esame riguardano la depurazione, la gestione dei rifiuti, la sicurezza e i servizi offerti.

Questo riconoscimento testimonia l'impegno posto per la tutela dell'ambiente e il potenziamento dei servizi legati al mare e alla balneazione: penso al bagnino sulla spiaggia libera di Ghiaia, o al battello per la pulizia del mare o ancora alla Corrierina del Mare, oltre all'incremento anche oltre all'80% della raccolta differenziata e alle oltre 100 ottiche di telecamere per la videosorveglianza.

Il merito va a tutti i cittadini, gli operatori ed agli uffici comunali, in quanto questo risultato è frutto dell'impegno di tutti: solo facendo squadra per il bene della città, Santa Margherita Ligure potrà continuare a crescere.

Una spiaggia può ottenere la Bandiera Blu se è ufficialmente designata come area di balneazione a livello nazionale (o internazionale) con almeno un punto di campionamento per le analisi delle acque di balneazione. La spiaggia deve avere i servizi necessari e gli standard in conformità ai criteri Bandiera Blu e

rispondere a tutti i requisiti indicati imperativi e possibilmente al maggior numero dei requisiti guida e più in particolare:

- EDUCAZIONE AMBIENTALE E INFORMAZIONE:
  Informazioni sul Programma Bandiera Blu ed altri eco-label FEE
  Un minimo di 5 attività di educazione ambientale offerte ogni annAttività di educazione ambientale offerte e promosse ai bagnanti
  Informazioni sulla qualità delle acque di balneazione ed informazioni relative a ecosistemi locali, elementi naturali e siti culturali
  Mappa della spiaggia, con indicazione dei servizi e codice di condotta relativo alla normativa vigente sull'uso della spiaggia e delle aree circostanti
- QUALITA' DELLE ACQUE
  La spiaggia deve rispettare pienamente i requisiti di campionamento e frequenza relativamente alla qualità delle acque di balneazione, nonché la conformità alle Direttive sul trattamento delle acque reflue e sulla qualità delle acque di scarico. Nessuno scarico di acque reflue (urbane o industriali) deve interessare l'area della spiaggia.
  La spiaggia deve rispettare i requisiti di Bandiera Blu per i parametri microbiologici ed i requisiti per parametri fisici e chimici (oli e materiale galleggiante)
- GESTIONE AMBIENTALE
  Le aree sensibili vicino ad una spiaggia Bandiera Blu devono essere gestite per garantire la conservazione e la biodiversità degli ecosistemi marini
  La spiaggia deve essere pulita tuttavia la vegetazione algale o detriti naturali devono essere lasciati sulla spiaggia
  Sulla spiaggia devono essere disponibili cestini per i rifiuti in numero adeguato che devono essere regolarmente mantenuti in ordine nonché contenitori distinti per la raccolta differenziata
  Sulla spiaggia deve essere presente un adeguato numero di servizi igienici o spogliato
  I servizi igienici o spogliatoi devono essere mantenuti puliti e devono avere lo smaltimento controllato delle acque reflue. Le acque di scarico devono essere allacciate al sistema fognario o recapitate in contenitori a tenuta stagna da svuotare in maniera appropriata
  Sulla spiaggia deve essere fatto rispettare il divieto di campeggio, di circolazione ad autoveicoli o motoveicoli e deve essere proibito ogni tipo di discarica
  L'accesso in spiaggia di cani e di altri animali domestici deve essere strettamente controllato
  Tutti gli edifici e le attrezzature della spiaggia devono essere mantenuti in buono stato
  Gli habitat marini e lacustri (come la barriera corallina o le praterie di posidonia) presenti in prossimità della spiaggia devono essere monitorati
  Mezzi di trasporto sostenibili devono essere promossi nell'area circostante la spiaggia

2) Riconoscimento "BANDIERA LILLA" 2014 e 2018:

Il progetto "Bandiera Lilla" è nato nel 2012 con l'obiettivo di favorire il turismo da parte di persone con disabilità, premiando e supportando quei Comuni - e presto anche gli operatori privati - che, con lungimiranza, prestano una particolare attenzione a questo target turistico.

BANDIERA LILLA

Il progetto è stato accolto con grande interesse da Regione Liguria che ha visto in esso uno strumento in grado di coniugare il sostegno e la promozione sociale con il marketing turistico operando sia una funzione sociale sia di rilancio dell'economia e, per questo, lo ha sostenuto seguendone da vicino la prima fase di sperimentazione.

Un comune Bandiera Lilla non è un comune perfettamente accessibile in ogni sua parte: crediamo non ne esistano per caratteristiche geografiche e presenza di edifici antichi, ma essere un Comune Bandiera Lilla significa piuttosto avere lavorato per rendere accessibili buona parte di ciò che può essere reso accessibile e migliorare costantemente la propria accessibilità turistica, giorno dopo giorno, anno dopo anno..

La Bandiera Lilla è diverse cose, tra cui:

- una attestazione di particolare attenzione e sensibilità da parte dei Comuni (e in futuro degli operatori privati) verso il Turismo disabile con l'accento su disabilità motoria, visiva, auditiva e patologie e intolleranze alimentari;
- una spinta a migliorare l'esistente fornendo anche informazioni e supporto una rete di lavoro comunale o intercomunale a favore dell'accessibilità turistica che va a vantaggio anche dei disabili e non disabili residenti sul territorio;
- un supporto ai Comuni che vogliono ottenere il riconoscimento attraverso l'indicazione di iniziative realizzabili e di modalità di accesso a fondi di finanziamento pubblico nazionale ed europeo;
- un costante sostegno alla promozione dei servizi offerti dai Comuni e dalle Attività valutate positivamente attraverso una capillare diffusione delle informazioni sui canali preferenziali dei potenziali utenti;
- un supporto per favorire l'incrocio tra la domanda di turismo accessibile o inclusivo e l'offerta dei nostri Comuni e delle strutture ricettive del loro territorio;
- una scelta di marketing ben precisa rivolta a un mercato che, solo per la disabilità motoria, supera tra Europa e Stati Uniti, i 30 milioni di potenziali utenti;
- un contributo concreto per sfatare alcuni luoghi comuni tanto radicati quanto errati riguardanti il mondo della disabilità.

3) CARTA DI PARTERNARIATO DEL SANTUARIO DEI CETACEI "PELAGOS":

Il Santuario dei Cetacei "Pelagos" è stato istituito da un accordo sottoscritto a Roma il 25 novembre 1999 tra Francia, Italia e Principato di Monaco, in un'area individuata, di circa 96.000 km² compresa tra la penisola di Giens, in Francia, la costa settentrionale della Sardegna e la costa continentale italiana fino al confine tosco-laziale,nel rispetto delle legislazioni nazionali, comunitarie ed internazionali, al fine di tutelare i mammiferi marini di ogni specie e i loro habitat, proteggendoli dagli impatti negativi diretti o indiretti delle attività umane.

Il Santuario dei Cetacei "Pelagos" è un'Area Specialmente Protetta d'Importanza Mediterranea (ASPIM), ovvero costituisce il nucleo di una rete che si prefigge l'efficace conservazione del patrimonio mediterraneo. La IV Conferenza delle Parti del Santuario per i Mammiferi Marini nel Mediterraneo – Santuario Pelagos, tenutasi a Monaco nell'ottobre 2009, ha adottato dieci Raccomandazioni da attuarsi a cura delle Parti Contraenti; tra queste, la Raccomandazione COP4/REC9 "Sensibilizzazione Comunicazione" prevede, all'articolo 1, l'adozione della "Carta di Partenariato" Pelagos -Comuni del litorale, secondo quanto definito nell'allegato 1 alla Raccomandazione stessa.

L'obiettivo del santuario dei Cetacei "Pelagos" è perseguito attraverso le seguenti prescrizioni: intensificazione dell'attività contro l'inquinamento di qualsiasi origine che possa avere impatto sui mammiferi marini e sui loro habitat; soppressione progressiva degli scarichi tossici derivanti da fonti a terra; divieto di catture o turbative intenzionali dei mammiferi marini, regolamentazione o divieto di competizioni a motore; adeguamento alla normativa comunitaria in materia di pesca e regolamentazione delle attività turistiche di osservazione dei cetacei.

In occasione della Conferenza metropolitana del 18 dicembre 2015 sono state fornite ai Sindaci della Città Metropolitana di Genova notizie circa il Santuario dei Cetacei "Pelagos" e l'opportunità per i Comuni costieri di aderire alla Carta di Partenariato che coinvolge i Comuni rivieraschi del territorio italiano, francese e monegasco a riservare una specifica attenzione alla questione dei mammiferi marini.

Con nota del Sindaco metropolitano del 05 gennaio 2016 la Città Metropolitana di Genova si è fatta promotrice dell'adozione della Carta di Partenariato da parte di tutti i Comuni costieri del territorio metropolitano sollecitando una particolare sensibilità in campo ambientale attraverso l'adozione, ciascuno nell'autonomia delle proprie decisioni gestionali, di soluzioni che abbiano l'impatto minore sui mammiferi marini, favorendo le azioni pedagogiche e/o di informazione sul suo territorio e la diffusione delle informazioni sul e presso il Santuario Pelagos e contribuendo a trasmettere le informazioni sugli eventuali spiaggiamenti di mammiferi marini o di altre specie marine che potrebbero aver luogo lungo il litorale comunale.

Considerata l'importanza delle attività ecosostenibili in tutti i settori ed, in particolare, in quelli del turismo e dell'economia e l'importanza della tutela della qualità ambientale, paesaggistica e biologica per il presente e per il futuro e ritenuto opportuno manifestare, anche attraverso l'adesione alla Carta di partenariato, la volontà di agire in favore della conservazione delle specie e degli habitat marini, contribuendo a ridurre al massimo le attività che hanno impatto sui mammiferi marini, ivi inclusa la "demotonautizzazione sportiva", in applicazione i quanto disposto dall'articolo 5 della Legge 11 ottobre 2001, n. 391 "Ratifica ed esecuzione dell'Accordo relativo alla creazione nel Mediterraneo di un santuario per i mammiferi marini, fatto a Roma il 25 novembre 1999", è stato ritenuto pertanto, opportuno aderire alla Carta di Partenariato del Santuario.

A seguito all'adesione a detta Carta il Santuario dei Cetacei "Pelagos" il paternariato fornirà assistenza e consigli sul tema dei mammiferi marini, elaborerà strumenti di sensibilizzazione e di comunicazione che saranno messi a disposizione del partner, in particolare per l'azione pedagogica o di informazione svolta dal Comune, darà visibilità al Comune partner sul sito internet istituzionale del Santuario dei Cetacei "Pelagos" e nei supporti di informazione.

Con l'adesione alla Carta di Partenariato del santuario dei Cetacei "Pelagos", il Comune di Santa Margherita Ligure riserverà particolare attenzione alla questione dei mammiferi marini, adottando nell'ambito delle sue decisioni gestionali le soluzioni che abbiano l'impatto minore su questi animali ed il loro habitat, favorendo le azioni pedagogiche e di informazione sul suo territorio per la diffusione delle informazioni sul Santuario dei Cetacei "Pelagos" e contribuendo a trasmettere le informazioni sugli eventuali spiaggiamenti di mammiferi marini o di altre specie marine che potrebbero verificarsi lungo le sue coste.
Il Santuario Pelagos si prefigge di tutelare i mammiferi marini e di proteggere il loro habitat da qualsivoglia causa di turbativa: inquinamento, rumore, gare di naviglio veloce, cattura accidentale, disturbo provocato dall'attività turistica. In virtù del suo impegno, il Comune potrà esporre la bandiera del Santuario, nonché ogni strumento di valorizzazione della Carta realizzato dal Santuario dei Cetacei "Pelagos", nei suoi porti e ovunque lo riterrà utile. L'adesione alla Carta di partenariato è valida due anni dalla data della sottoscrizione, e potrà essere rinnovata su richiesta esplicita.

4) “POSIDONIA FESTIVAL” - Posidonia Green Project:

Posidonia Green Project è un’associazione internazionale senza animo di lucro che promuove una cultura ecologica che rispetta l’ambiente attraverso eventi, iniziative, campagne di sensibilizzazione e di comunicazione. L’associazione è il naturale sviluppo delle attività legate al Posidonia Festival, evento annuale che si è relizzato dal 2008 in diverse parti del Mediterraneo tra Italia e Spagna.

Negli ultimi anni, gli esseri umani hanno cambiato il pianeta per soddisfare le crescenti richieste di cibo, acqua, materie prime ed energia, generando una perdita di biodiversità e alterando il funzionamento degli ecosistemi vitali per l’umanità.

In Posidonia Green Project pensiamo che sia ancora possibile trovare un equilibrio tra lo sviluppo economico, il benessere sociale e la tutela dell’ambiente, con cambiamenti radicali nel nostro stile di vita e la partecipazione attiva di tutti i settori della società.

Posidonia Green promuove una cultura ambientale nelle persone e nelle organizzazioni attraverso l’arte, la cultura, la cooperazione e la formazione. Si propone di creare agenti di cambiamento tra le imprese, le istituzioni, gli opinion leader, manager, professionisti e cittadini in generale, per catalizzare la transizione verso la sostenibilità.

Obiettivo: essere un punto di riferimento a livello internazionale nella comunicazione delle migliori pratiche ambientali, di coesione e partecipazione sociale utilizzando gli strumenti dell’arte e della cultura, con l’obiettivo finale di garantire il benessere delle generazioni presenti e future attraverso lo sviluppo sostenibile del pianeta. Posidonia Green si basa su valori di sostenibilità, onestà e rispetto per l’ambiente, in un ambiente proattivo e positivo. Come associazione no-profit indipendente, ci distinguiamo per l’impegno, la multi disciplinarità e interculturalità dei nostri partner e collaboratori e siamo in grado di offrire soluzioni creative a problemi complessi legati allo sviluppo sostenibile.

Posidonia Green Festival 2018: date, location e programma

Durante le iniziative del Posidonia Green Festival a Santa Margherita, che si è tenuta dal 31 agosto al 2 settembre 2018, è stata inoltre presente anche l'Ecofiera, una vetrina attenta ai progetti legati alla sostenibilità e all'ecologia con particolare attenzione all'ecosistema marino.

5) “RICICLA ESTATE TOUR”:

“Riciclaestate” è una campagna di sensibilizzazione ed informazione sui temi della raccolta differenziata dei rifiuti di imballaggio realizzata da Legambiente Liguria e CONAI, Consorzio Nazionale imballaggi, che vede il patrocinio della Regione Liguria.

Conai, insieme a Legambiente, ripropongono l’iniziativa con l’obiettivo di sensibilizzare i cittadini ed i turisti sul valore della corretta raccolta differenziata, con particolare riguardo ai rifiuti di imballaggio.

Nei mesi di Luglio ed Agosto si è svolto un vero e proprio tour con numerosi eventi che prevedono la realizzazione di laboratori e giochi sul riciclo per le fasce e la distribuzione di materiale informativo.

Anche il Comune di Santa Margherita Ligure ha aderito alla campagna inserendo gli eventi di Riciclaestate anche nella programmazione turistica dedicata a chi frequenta il territorio e affrontando così il tema della raccolta differenziata.

6) “PARCO IN FESTA”:

Manifestazione a carattere ecologico – ambientale e per sensibilizzare lo sviluppo sostenibile che prevede un ricco programma di attività gratuite e a pagamento, dallo snorkeling al trekking, dalla canoa allo yoga, dalle escursioni con gli asini alla mountain bike, oltre a scoperte enogastronomiche, laboratori per bambini, workshop fotografici, spettacoli e tanto altro, ideali per tutte le età per esplorare quest'angolo della Liguria a 360°.

L'evento ha il patrocinio e il supporto economico del Comune di S. Margherita Ligure e il patrocinio dei Comuni di Camogli e Portofino; sono stati organizzati laboratori di biologia marina, laboratori didattici per bambini sul parco terrestre e marino di Portofino, per promuovere il modo corretto di vivere e proteggere la Natura.

l format degli eventi spazia dalle escursioni in mountain bike al trekking anche in ferrata, passando per i laboratori per bambini legati alle tematiche ambientali, kayak e snorkeling nell’Area Marina Protetta di Portofino. Per gli amanti dei sapori e delle tradizioni sono state previste degustazioni di prodotti tipici a km 0, come miele e birra, musica locale, esibizioni teatrali.

Il legame con la natura passa anche dal rapporto con gli animali: tra le attività ci sono anche le passeggiate con gli asini immersi nel verde del Parco oppure il whale watching al Santuario dei cetacei, il tutto nel rispetto degli animali coinvolti.

ATTIVITA' DEL SERVIZIO BIBLIOTECA COMUNALE

La Biblioteca Comunale di Santa Margherita Ligure è Punto UNICEF del Tigullio Occidentale e da diversi anni si impegna ad organizzare iniziative e attività laboratoriali dedicate alla promozione della lettura e ai diritti dei bambini, degli adolescenti e dei disabili.
La biblioteca Comunale aderisce al **Progetto NpL "Nati per Leggere"** e redige annualmente un proprio progetto locale. Nati per Leggere è un progetto che ha come obiettivo la diffusione capillare della lettura tra i bambini da zero a sei anni attraverso la collaborazione fra bibliotecari e pediatri.
Nasce dalla convinzione che la lettura sia un'opportunità fondamentale di sviluppo della persona. Nati per Leggere è promosso a livello nazionale dall'Associazione Culturale Pediatri - ACP, dall'Associazione Italiana Biblioteche - AIB, e dal Centro per la Salute del Bambino - CSB.

Presso la Biblioteca Civica "A. e A. Vago" con sede in Via Cervetti Vignolo n. 25 è presente una **Pappa Area**. La biblioteca è attrezzata per ricevere i disabili, è dotata di ascensore e possiede una sezione dedicata agli audiolibri. Collabora con l'ANFFAS Villa Gimelli Rapallo e l'Associazione Mosaico di Chiavari

MERCOLEDÌ 10 OTTOBRE 2018
IL SECOLO XIX

"ACHILLE E AMELIA VAGO"

"Santa": in biblioteca si impara ad allattare

Tre incontri dedicati alle mamme con proposte di lettura, consigli per la loro salute e un "buon inizio di vita" dei piccoli

Silvia Pedemonte
SANTA MARGHERITA

Il fasciatoio. La poltrona bianca con i cuscini. Uno spazio che rimane separato, in totale privacy. Per poter allattare il proprio bambino… in biblioteca. Latte e libri: lo scorso gennaio la biblioteca civica Achille e Amelia Vago di Santa Margherita Ligure è stata la prima, in tutta la Liguria a tagliare il nastro a un "Pappa Area – Baby Pit Stop Unicef". La biblioteca era già punto Unicef. Il piano terra è tutto dedicato ai bambini e ai ragazzi: i libri divisi per fasce d'età, i tavolini e le sedie adatte alla loro altezza, i colori.

A gennaio inaugurato il Baby Pit Stop Unicef con la "pappa area" e il fasciatoio

Da gennaio, c'è anche una stanza dedicata alle mamme che qui possono allattare e cambiare i loro bambini. E se c'è un fratellino o una sorellina che aspetta la mamma mentre allatta, c'è anche uno scaffale con dei libri per lui o per lei.

L'iniziativa, portata avanti dal Comune di "Santa" e dal Unicef aveva avuto il plauso di Regione Liguria. E su quel filo tracciato – di attenzione alle mamme e ai piccoli, in biblioteca, fra cibo per la mente (i libri) e per la vita (il latte della mamma, per i piccoli) – si continua, qui. Con un ciclo di incontri su "Buone pratiche per un buon inizio di vita", allattamento al seno, proposte di lettura per i bambini e i genitori. E, in particolare: con tre incontri sempre in Biblioteca.

Questo venerdì 12 ottobre, dalle 17 alle 18.30, Costanza Franceschini, antropologa, parlerà dell'introduzione alle pratiche di cura ad alto contatto. Dal nido comunale di Santa Margherita, poi, verrà portata l'esperienza su baby yoga e infant massage con Marcella Langella, educatrice e maestra yoga. Erika Solari, fisioterapista ed educatrice bimbi in fascia – Asl4 Chiavarese rifletterà invece su "Baby wearing: un modo antico e nuovo per stare a contatto con il proprio bambino".

Martedì 16 ottobre, dalle 17 alle 18.30, incontro sull'importanza dell'allattamento al seno e di altre pratiche indirizzate a favorire una buona relazione madre-bambino: incontro a cura degli operatori del percorso nascita del Consultorio Rapallo, in particolare l'ostetrica Paola Noto, la psicologa Claretta Femia, l'infermiera pediatrica Nicoletta Arata e l'ostetrica Cinzia Tettamanzi, formatrice S.I.M.P. Società italiana di medicina perinatale.

Sabato 27 ottobre, dalle 10 alle 12, spazio invece ai consigli di lettura di Donatella Curletto, referente di "Nati per Leggere Liguria", sui libri per genitori e bambini. Con Curletto ci sarà Dario Apicella e il presidente regionale Unicef Franco Cirio. Alle mamme dei nuovi nati sarà donata una Pigotta Unicef. E in quell'occasione ci sarà anche una mostra libraria della selezione di "Nati per leggere" curata dai Servizi Bibliotecari del Comune di Santa Margherita Ligure. —

pedemonte@ilsecoloxix.it

BY NC ND ALCUNI DIRITTI RISERVATI

La biblioteca di Santa Margherita ha già uno "spazio bimbi" PIUMETTI

Comune di Santa Margherita Ligure

Buone pratiche per un buon inizio di vita

Allattamento al seno, tecniche di maternage e proposte di lettura per bimbi e genitori

Biblioteca Civica "A. e A. Vago" di Santa Margherita Ligure
12 – 16 e 27 ottobre 2018

Venerdì 12 ottobre dalle ore 17,00 alle ore 18,30
Introduzione alle pratiche di cura ad alto contatto
Dott.ssa Costanza Franceschini
antropologa

Un abbraccio colorato
Baby yoga ed Infant massage:
l'esperienza al Nido di S. Margherita Ligure
a cura di Marcella Langella, educatrice e maestra yoga
Baby wearing: un modo antico e nuovo per stare a contatto con il proprio bambino
Dott.ssa Erika Solari, fisioterapista
ed educatrice bimbi in fascia - ASL Chiavarese

Martedì 16 ottobre dalle ore 17,00 alle ore 18,30

Promozione dell'allattamento al seno
e di altre pratiche indirizzate a favorire
una buona relazione madre bambino
a cura degli operatori del percorso nascita
del Consultorio di Rapallo:
ostetrica Paola Noto, psicologa Dott.ssa Claretta Femia,
infermiera pediatrica Nicoletta Arata
e l'ostetrica Cinzia Tettamanzi formatrice S.I.M.P.

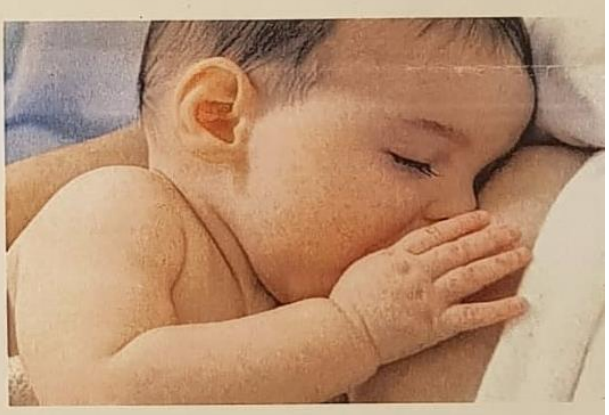

Sabato 27 ottobre dalle ore 10,00 alle ore 12,00
Parole di latte
Incontro di lettura per bambini e genitori a cura di Dario Apicella
Consigli di lettura a cura di Donatella Curletto referente NpL Liguria
Mostra libraria della selezione di NpL
a cura dei Servizi Bibliotecari del Comune di Santa Margherita Ligure
Sarà presente il Presidente Regionale UNICEF Franco Cirio
Alle mamme dei nuovi nati sarà donata una Pigotta UNICEF

Gli incontri hanno validità formativa e sarà rilasciato attestato di partecipazione

Asl4 Sistema Sanitario Regione Liguria — unicef — Regione Liguria — Nati per Leggere Liguria — QUI PAPPAREA

Nel biennio 2017/2018 sono state realizzate le seguenti iniziative:

- **16/06/2017 "Santa Margherita Ligure Città dei diritti"** - Convegno organizzato dal Comune di S. Margherita Ligure in collaborazione con ANFFAS Villa Gimelli Rapallo e UNICEF (sui diritti dei bambini e dei disabili);

- **dal 13 al 20 novembre 2017** presso la Biblioteca Civica "A. e A. Vago" si sono tenuti **incontri di lettura e attività laboratoriali sui diritti** a cura del personale della biblioteca rivolti alle scuole primarie in occasione del 20 novembre Giornata internazionale dei diritti dell'infanzia e dell'adolescenza;

- **In data 21 novembre 2017** in località Nozarego (Frazione di Santa Margherita Ligure) dalle ore 9,30 alle ore 14,30 si è tenuta la **Manifestazione "Monte di Portofino" luogo simbolo dell'infanzia e dell'adolescenza"** alla quale hanno partecipato classi dell'Istituto Comprensivo Santa Margherita (primarie e secondarie di primo grado) e dell'Istituto Caboto di S. Margherita Ligure. Iniziativa organizzata dal Comune di S. Margherita Ligure in collaborazione con l'UNICEF;

- **In data 27 gennaio 2018** è stata **inaugurata la Pappa Area** presso a Biblioteca Civica "A. e A. Vago" alla presenza dei genitori e dei nuovi nati (ai quali è stata donata la pigotta UNICEF), degli Amministratori, del Presidente Regionale Franco Cirio e della Dott.ssa Donatella Curletto, referente regionale per il Progetto NpL;
- **In data 27 maggio 2018**, a seguito dell'intitolazione del Monte di Portofino a luogo simbolo dei diritti dell'infanzia e dell'adolescenza (avvenuta il 21 novembre 2017 negli ideali dell'UNICEF), si è svolta una bellissima giornata dedicata ai bambini, ai ragazzi e alle famiglie intitolata **Monte di Portofino "Monte dei bambini"** organizzata dal Comune di S. Margherita Ligure, UNICEF e Parco di Portofino**.** In occasione dell'anniversario dell' impegno del Parlamento italiano e in previsione del trentennale della promulgazione della Convenzione ONU (che ricadrà nel 2019), il Monte di Portofino si è animato della presenza di tanti bambini - che hanno partecipato alle attività per loro pensate e programmate - e che hanno potuto dare voce alla propria visione del mondo, ai loro sogni e desideri, all'individuazione dei diritti sofferenti e dei doveri necessari che, specie nei più piccoli, appaiono alla coscienza con sintesi disarmanti e che sul 'Monte' possono trovare spazio, ascolto ed amplificazione. L'iniziativa si è svolta il 27 maggio 2018 sul seguente percorso: Portofino Kulm, Località Gaixella, Pietre Strette, Semaforo Vecchio.

Le attività' della giornata sono state proposte da:
- Arma dei Carabinieri
- Associazione Culturale Terra Taurina
- Associazione Radioamatori di Genova e Rapallo
- Coro dell'Istituto Comprensivo Chiavari 2
- Istituto Comprensivo Santa Margherita di Santa Margherita Ligure
- LabTer del Parco di Portofino
- Poste Italiane
- Radio Club Levante

Programma:
- accoglienza all'accesso del Parco da Portofino Kulm e distribuzione di cartoline con annullo postale dedicato all'occasione, a cura di Poste Italiane;
- formazione del gruppo e percorso verso Gaixella con guida del Parco e rievocatori storici;
- attivita' con la Compagnia Carabinieri di Santa Margherita Ligure e raccolta di messaggi dei bambini;
- coro degli alunni dell'Istituto Comprensivo Chiavari 2 ed invio dei messaggi con i Radioamatori di Genova e Rapallo
- campo storico a cura dell'Associazione Culturale Terra Taurina a Pietre Strette e possibilità di proseguire per consumare il proprio pranzo al sacco in località Semaforo Vecchio con la presenza di un Cantastorie;

- assistenza nell'accompagnamento di Radio Club Levante e attività di protezione civile
- **In occasione del 60. Anniversario della Fondazione dell'ANFFAS** il Comune di Santa Margherita Ligure e l'ANFFAS Villa Gimelli di Rapallo Onlus hanno organizzato due eventi che fanno seguito al cammino intrapreso insieme in occasione del convegno organizzato a Villa Durazzo - sui diritti dei bambini e dei disabili - che si è tenuto nel mese di giugno 2017 e al quale partecipò anche l'UNICEF.

- **Domenica 20 maggio 2018** alle ore 16,30 presso la Sala di Spazio Aperto in Via dell'Arco n. 38 a Santa Margherita Ligure si è tenuto l'incontro **"Come non essere soli! Riflessioni su attività di conoscenza e socializzazione"**, con la partecipazione del Centro di risocializzazione Mosaico di Chiavari.

- **Venerdì 1 giugno 2018 dalle ore 9,30** alle ore 12,30 a villa San Giacomo (piano terra) nella splendida cornice del Parco di Villa Durazzo si è tenuto il **Convegno "I ragazzi che…".**
  Per l'occasione è stato presentato il libro edito dal Comune di Santa Margherita Ligure "I ragazzi che… pensieri, parole e disegni dei ragazzi dell'ANFFAS Villa Gimelli di Rapallo Onlus raccolti da Ivano Malcotti a cura di Maria Marchetti.

Il libro "*I ragazzi che…*" – colorato e molto curato dal punto di vista grafico ed editoriale, costruito tutti insieme durante un "pomeriggio editoriale" è di indescrivibile intensità - suggerisce la possibilità di elencare le tante attività e sfumature della vita quotidiana. Apertura, freschezza, profondità e sintesi emergono dalle riflessioni, dalle emozioni, dai pensieri con l'evidenza dell'autenticità. Le parole, dette e raccolte come erano state pronunciate, diventano spunti sui quali chi legge può lavorare per se stesso, su se stesso. Si tratta di un volume commovente, interamente pensato e realizzato dalle persone con disabilità che frequentano i centri dell'ANFFAS. Sfogliandolo si possono trovare mille spunti di riflessione, trovate divertenti, momenti di vera poesia. "La paura è sempre dietro la schiena, davanti ci sono le persone…" : è soltanto un frammento di uno dei loro componimenti, ma racchiude un'immensa verità e lancia un messaggio al mondo, di accoglienza e voglia di integrazione e partecipazione.